O General Agustin Justo Foi Indicado Para Presidente da Conferencia da Paz do Chaco, Por Proposta do Embaixador Rodrigues Alves, Chefe da Delegação Brasileira

200 RÉIS

Diario Carioca

200 RÉIS

Director-Presidente
HORACIO DE CARVALHO JUNIOR

Fundador: J. E. DE MACEDO SOARES

Director-Thesoureiro
J. B. MARTINS GUIMARAES

Anno XI — Numero 2.979 || Rio de Janeiro, Sexta-feira, 25 de Fevereiro de 1938 || Praça Tiradentes n.° 77

Os Novos Ministros do Supremo Tribunal Militar

Tomarão posse hoje, os Almirantes Amphiloquio dos Reis e Raul Tavares — A cerimonia revestir-se-á de solennidade

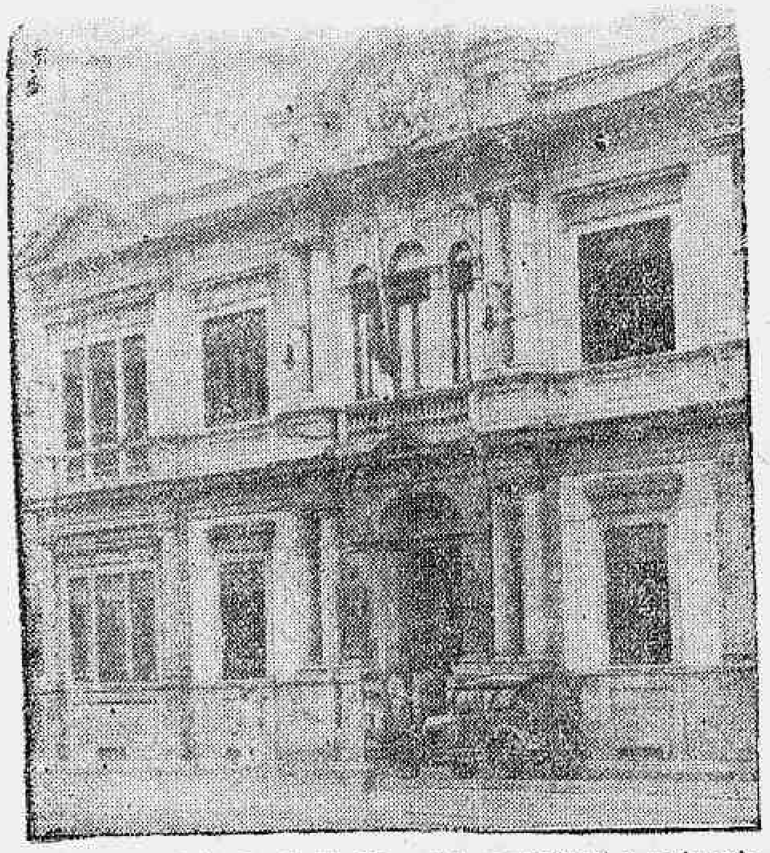

O edificio do S. T. M., onde se realizará a cerimonia

Terá logar hoje, ás 13 horas, com grande solennidade, a posse dos almirantes Amphiloquio Reis e Raul Tavares, no cargo de ministros do Supremo Tribunal Militar. Para tal fim a mais alta Crte de Justiça Militar do paiz, que se encontra no periodo de férias forenses, convocou uma sessão extraordinaria, de accordo com o art. 4° do Regimento Interno. Ao acto deverão comparecer não só o ministro da Marinha como as altas autoridades da Armada.

Durante a cerimonia tocará a banda de musica do Corpo de Fuzileiros Navaes.

Os dois novos magistrados são duas figuras da maior projecção quer nos meios armados, quer em nossa alta sociedade, dahi os justos motivos das manifestações de apreço que lhes serão prestadas hoje, por occasião de suas investiduras no mais alto posto da carreira das armas.

Depois da farra
SAL DE FRUCTA ENO

Plenas garantias militares para a Tcheco-Slovaquia

O APOIO FRANCEZ FOI COMMUNICADO AOS TCHECOS SOMENTE DEPOIS DE OUVIDA A INGLATERRA

LONDRES, 24 — Fontes intimamente relacionadas com os circulos tchecoslovenos informam que, depois de consultar o governo inglez, o governo da França offereceu ao de Praga a mais forte e formal garantia de um auxilio militar no caso de aggressão contra a Tcheco-Slovaquia.

Affirma-se que essa resolução foi tomada com a plena approvação do governo britannico, afim de dar uma completa satisfação ao governo de Praga. - (U. P.)

Tomam Posição os Partidos Francezes

Bombardeada Madrid

LONDRES, 24 — Urgente — Numerosas baterias nacionalistas iniciaram ás 18 horas tremendo bombardeio sobre Madrid. Grande numero de granadas está caindo no centro da cidade, segundo despacho urgente transmittido pela agencia da imprensa hespanhola — (U. P.)

As discussões a serem hoje iniciadas sobre a politica externa mobilizam os homens publicos — Prégada pelo sr. Flandin a quebra de compromissos com a Russia e a Slovaquia para uma approximação com os totalitarios

PARIS, 24 (United Press) — Varios partidos politicos da Camara dos Deputados estão se preparando activamente para tomar posição nos debates que sobre politica externa serão iniciados amanhã.

A delegação que representara a Frente Popular deverá reunir-se hoje á tarde.

E' muito provavel que os partidos integrantes da Frente Popular animem o governo em sua politica actual, attendendo que os grupos conservadores discutirão se sim ou não se devem reunir para apoiar a attitude tomada pelo antigo primeiro ministro Pierre Flandin.

Este ultimo declarou publicamente, nos corredores da Camara, que a França deveria apoiar o sr. Chamberlain — chefe do gabinete britannico — em seus esforços para a conclusão de um accordo com a Italia.

O sr. Flandin é de parecer que chegou o tempo da França deixar de lado a sua politica externa e alliar-se á Grã-Bretanha em busca de uma reapproximação com os estados dictatoriaes.

Os communistas francezes, por outro lado, já indicaram que se opporão fortemente a qualquer movimento que debilite os tratados franco-sovietico e franco-tcheco. De conformidade com sua attitude pode-se inferir que elles se mostram favoraveis a que o tratado franco-sovietico inclua tambem a alliança militar.

Os dois pontos de vista encontrarão ardentes adeptos durante os debates sobre relações exteriores, debates esses que promettem resultar em numerosos choques entre as duas facções.

As declarações do sr. Yvon Delbos — ministro das Relações Exteriores — feitas hontem perante o Comité de Relações Exteriores, emprestaram vigor á crença de que, comquanto o governo não se opponha aos esforços britannicos, insistirá no valor permanente dos seus tratados com Moscou e Praga.

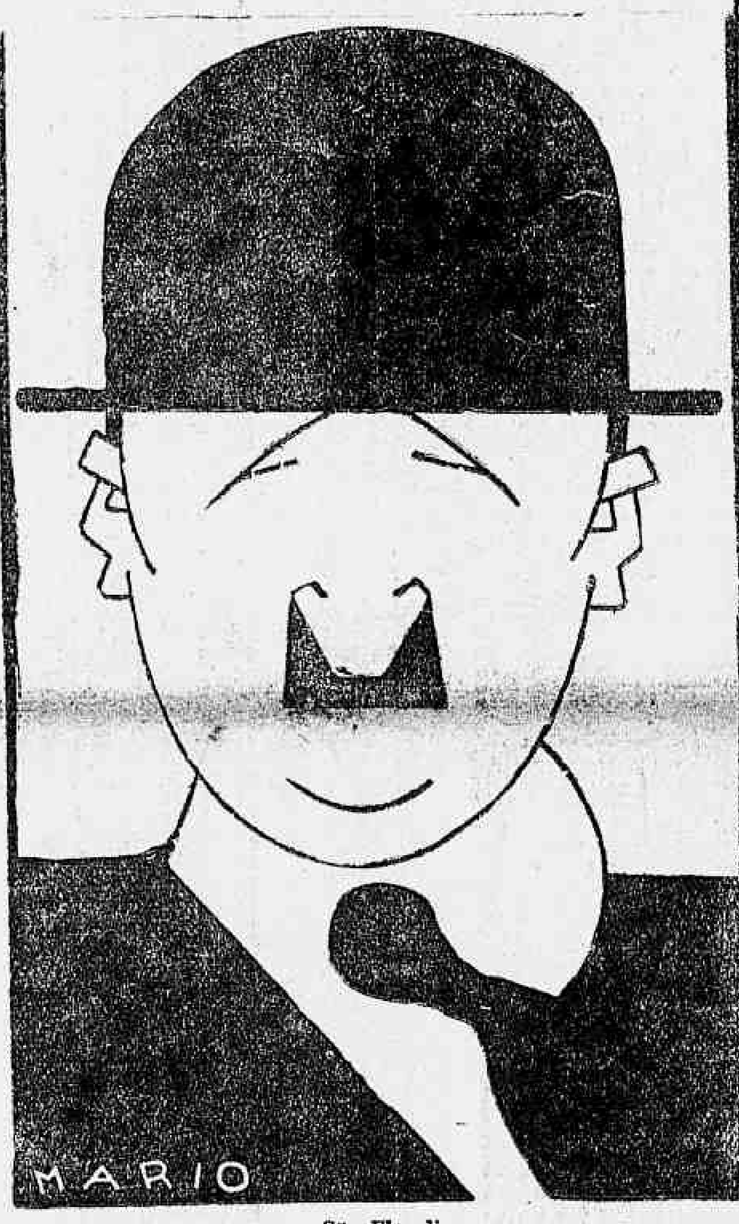

Sr. Flandin

Em extensa carta no matutino conservador "Epoque", o sr. Flandin declara hoje que

(Conclue na 12ª pag.)

O Governo Regula a Pesca e as Industrias Derivadas

O decreto-lei hontem assignado pelo presidente da Republica

No Ministerio da Agricultura, o presidente da Republica assignou decreto-lei, dispondo sobre a pesca e industrias derivadas, tendo em vista que a pesca constitue, no Brasil, uma grande fonte de riqueza a ser aproveitada; e considerando que a saude, a instrucção e o aperfeiçoamento technico aos pro-

(Conclue na 12ª pag.)

Ministro Fernando Costa

Novas Perspectivas Para a Conferencia da Paz no Chaco?

Por proposta do sr. Rodrigues Alves, delegado do Brasil, o general Agustin Justo foi indicado presidente honorario daquella assembléa — O sr. Saavedra Lamas não terá mais influencia sobre os trabalhos — O chanceler Cantilo só assumirá a presidencia effectiva quando regressar da Europa

BUENOS AIRES, 24 — Segundo informações obtidas pela United Press em circulos que merecem absoluta confiança, após a reunião de hoje, a Commissão de Paz do Chaco resolveu fazer um convite especial ao ex-presidente da Republica general Agustin Justo para que assuma a presidencia da mesma Commissão em substituição do ex-ministro das Relações Exteriores, sr. Saavedra Lamas. — (U. P.)

BUENOS AIRES, 24 — A designação do general Justo para presidente honorario da Conferencia da Paz do Chaco é interpretada como um esforço no sentido de revigorar os trabalhos, que ha mais de dois annos procuram encontrar uma formula de accordo entre a Bolivia e o Paraguay. Caso aceite, o general Justo tomará parte activa nas negociações sem voto, de accordo com os projectos dos delegados.

De accordo com o protocollo de paz, o ministro das Relações Exteriores da Argentina é automaticamente presidente da Conferencia. Por isso, com a subida do sr. Ortiz ao governo o sr. Saavedra Lamas deixou por conseguinte de ser o presidente da Conferencia, cargo que cabe agora ao sr. José Maria Cantilo. Na ausencia do senhor Cantilo, o ministro interino sr. Alvarado presidiu a conf reunião essa tarde. O sr. Cantilo se acha presentemente na Italia, e quando voltar será occupadissimo pelos detalhes do Ministerio das Relações Exteriores e da Conferencia da Paz do Chaco, razão por que apparentemente convidaria o general Justo para

General Agustin Justo

participar da ultima afim de não atrasar seus trabalhos, bem como ainda para usufruir dos beneficios do prestigio do ex-presidente da Republica.

Aberta a sessão de hoje á tarde, o sr. Rodrigues Alves se referiu á personalidade do chanceller interino sr. Manuel Alvarado, felicitando-o por achar-se á frente da Conferencia e por saber elle o orador que o sr. Alvarado nunca permaneceu indifferente ante os assumptos relacionados com a paz, da qual se havia manifestado enthusiastico defensor. O sr. Alvarado respondeu á homenagem dizendo que não aceitava os elogios para si, mas sim para o general Justo, de quem havia sido tão sòmente um enthusiastico collaborador.

Foi o sr. Rodrigues Alves que apresentou o projecto nomeando o general Justo presidente honorario da Conferencia da Paz do Chaco. — (U. P.)

O HOMEM INDICADO

BUENOS AIRES, 24 — Embóra não haja ainda certeza de que o general Augustin Justo venha a aceitar o convite para occupar a presidencia da Commissão da Paz do Chaco, a United Press apurou que a sua aceitação muito contribuiria para a prompta solução dos problemas em discussão. Para tal fim concorreria o alto prestigio de que goza o general Justo em toda a America do Sul, além do facto de ser amigo pessoal da maioria dos delegados á Conferencia da Paz no Chaco.

Diz-se em certos circulos que é improvavel que o general Justo aceite a incumbencia, a não ser que receba de todas as partes interessadas uma segurança de plena cooperação, que possibilite um accôrdo dentro de um praso de dois a tres mezes.

E' de se notar o facto de que, normalmente, o novo ministro do Exterior, sr. José Maria Cantilo, deveria ser automaticamente escolhido para presidente da Conferencia do Chaco, mas como elle ainda se encontra na Italia e quando voltar a Buenos Aires ainda estará muito tempo occupado com os serviços de expediente de sua pasta, os delegados á Conferencia resolveram convidar o general Justo para a respectiva presidencia.

O general Justo encontra-se presentemente na Serra de Cordoba em goso de férias, acreditando-se que uma delegação especial irá procural-o para transmittir o convite, no caso de ser tomada uma resolução nesse sentido, na reunião que os delegados á Conferencia da Paz realizarão hoje. — (U. P.).

Reuniu-se o gabinete hespanhol

ANALYSADAS A SITUAÇAO INTERNA E A POLITICA INTERNACIONAL

Sr. Manoel Azana

BARCELONA, 24 — O gabinete realizou hoje uma cessão que durou cinco horas sob a presidencia do sr. Manuel Azana, presidente da Republica.

Ao terminar o Conselho, o ministro da Instrucção Publica, sr. Jesus Hernandez, declarou que o Ministerio estudou a situação interna, os acontecimentos militares e as relações politicas internacionaes. — (U. P.)

ALLUCINANTES
OS 4
Grandiosos bailes de Carnaval do
CASINO ATLANTICO

A NOVA LEI DO IMPOSTO DE CONSUMO

SOMENTE SERÃO ACEITAS SUGGESTÕES DEPOIS DEPROMULGADO O DECRETO-LEI REGULANDO A MATERIA

O que aconselha o espirito de collaboração do novo regime

Na reunião de hontem do Conselho Technico de Economia e Finanças, o sr. Valentim Bouças, seu secretario technico, transmittiu as ponderações que lhe foram feitas pelas classes conservadoras de São Paulo, no sentido de obter do ministro da Fazenda a publicação do novo projecto da reforma do imposto de consumo, afim de habilitar os interessados a offerecer suggestões a respeito.

O sr. Souza Costa e os demais membros do Conselho examinando a exposição dirigida ao Conselho deliberaram que relativamente ás difficuldades que surgirem na applicação do regulamento do imposto de consumo, o Conselho Technico de Economia e Finanças examinará as reclamações, encaminhando suggestões ao governo, tendentes a corrigir inconvenientes que se verificarem. Entre a promulgação da lei do imposto de consumo e a sua entrada em execução mediará um espaço de trinta dias .

Sr. Souza Costa

O ministro da Fazenda mostrou, praticamente, a impossibilidade de se aguardarem as reclamações e suggestões antes da assignatura do decreto sobre o assumpto, porque seria alongar por tempo indefinido a execução de uma lei que interessa sobremodo a situação financeira do paiz.

Parece-nos, entretanto, ser sempre aconselhavel a applicação da velha sentença: é melhor prevenir do que remediar. O ministro da Fazenda, a despeito das suas louvaveis intenções de não demorar por mais tempo a execusão da nova lei, ha de concordar que seria muito melhor receber suggestões antes do que depois da lei promulgada.

Supponhamos que, dentro dos trinta dias que decorrerão da assignatura á execução da nova lei, o governo julgue de bom alvitre aceitar uma ou mais suggestões das classes interessadas. Aliás não será surpreza se isso vier acontecer, porque o actual regime é de collaboração das classes com o poder publico. Admittindo, portanto,

(Conclue na 12ª pag.)

A REVOLTA CHEFIADA POR "BEQUIMÃO"

EM 25 DE FEVEREIRO DE 1684 EXPLODIA, EM SÃO LUIZ, UM MOVIMENTO POPULAR CONTRA OS VICIOS E ABUSOS DO REGIME COLONIAL

A figura de Manoel Bekman e a chefia do Movimento — Toque de alarma — Preso o Capitão Mór e Deposto o Governador — Expulsão dos Jesuitas — Organiza-se o Governo Revolucionario — A entrada de Gomes Freire em São Luiz e a derrota da revolução — Fogem os correligionarios e Bekman é condemnado á morte

Precisamente em 25 de fevereiro de 1684, explodia a revolta no Maranhão chefiada por Beckman. Era, indiscutivelmente, um indicio de protesto veemente contra os grandes vicios e abusos que caracterizavam o regime colonial.

As lutas, as desordens e os escandalos que ali se processaram desde que se affirmara o dominio portuguez contra a pretensão franceza foram tomando caracter de violencia crescente até ás vesperas do maior motim dentre os que vinham trazendo a capitania em estado quasi continuo de sedições e tumultos.

Em 1864 a situação em S. Luiz era das mais tensas. O governador estava ausente. O capitão-mór, um homem pouco activo e de animo irresoluto. Governador e capitão-mór não tinham, entretanto, uma idéa bem clara das condições em que se encontrava o espirito publico.

Factos anteriores haviam gerado profundo descontentamento entre os habitantes da Provincia e á medida que augmentava o numero de descontentes maior enthusiasmo gerava entre os conspiradores.

O povo de São Luiz, victima do governo, dos juizes, dos assentistas, quiz mesmo, certo dia, revoltar-se.

Houve um grande trabalho preparatorio. Todos os dias amanheciam pasquins e trovas pelas esquinas injuriando os assentistas, e concitando o povo á revolta. No pulpito, os frades não faziam outra coisa nos seus sermões. Frade houve que chegou a bradar publicamente que lhe déssem quatro homens resolutos que elle, em poucas horas, se obrigava a livrar o Maranhão do captiveiro..

TOQUE DE ALARMA

Foi no primeiro domingo da quaresma que foi dado o toque de alarma da revolta, quatro dias antes da sublevação.

O capitão-mór estava presente ao sermão e ficou impassivel em face das declarações do sacerdote:

— Uma vez que o povo tem o remedio nas mãos é escusado implorai-o a outra parte.

O CHEFE DA REVOLTA

Entre os chefes da revolta, a figura em mais destaque, tanto pela attitude que do começo tomara, como pela tempera de caracter e por outras qualidades pessoaes, era Manoel Beckman.

Beckman era filho de portugueza e allemão, suspeitado de christão novo. O povo chamava-lhe o "Bequimão".

Envolvendo-se em questões administrativas e politicas demonstrou, cedo, homem de acção e de idéas muito adeantadas para o seu tempo.

Exerceu varios cargos e, em todos, demonstrava com destaque os dotes que exornavam o seu espirito e a sua intelligencia.

23 DE FEVEREIRO DE 1684

Primeiramente, na noite de 23 de fevereiro houve longa conferencia entre os chefes da conjura.

Beckman, como o chefe mais autorizado, expoz em discurso claro e conciso, os fins daquella reunião e os intuitos da revolta a que ia se lançar o povo de São Luiz. Beckman prégava a expulsão dos jesuitas e a deposição do governador.

Houve duellos de oratoria. A reunião ia se dissolver quando Manoel Serrão, homem brutal e grandemente violento, arrancando e brandindo a espada, exclamou furioso:

— Não havemos de recuar do proposito começado com tanto perigo. E que o traidor, que o contrario sustentasse, ali mesmo acabaria em suas mãos.

Seguiram, então, os conspiradores pelas principaes ruas da cidade até surpreenderem o corpo de guardas, onde desarmaram sem resistencia a um official e cinco soldados que estavam quasi a dormir.

NA RESIDENCIA DO CAPITÃO-MÓR

Chegam, finalmente, os amotinados á casa do capitão-mór.

Beckman exprobrou-lhe a criminosa indifferença que mostrára pelos clamores do povo e imputou-lhe toda a culpa daquelle desespero por ter sido, elle, quem, com a sua inepcia ou com a sua desdenhosa arrogancia, déra motivos ao excesso que estava presenciando. Em seguida depoz o capitão-mór e prendeu-o em sua propria residencia, sob a guarda de sua mulher.

RUMO AO COLLEGIO DOS JESUITAS

Dali os revoltosos rumaram para o collegio dos jesuitas e puzeram os padres incommunicaveis com guardas á vista.

Ao amanhecer estava concluido todo aquelle trabalho com a maior fortuna, e raro era o habitante que se não achasse em armas, a maior parte de boa vontade, bem poucos constrangidos.

NORMALIZA-SE A SITUAÇÃO

De posse da cidade e de todas as guarnições, Beckman convocou para a Casa da Camara uma Junta geral do clero, nobreza e povo. Beckman pronunciou, então, um discurso em que se referiu largamente ás coisas, á marcha e ao exito da revolução. Em seguida foram approvadas as seguintes medidas: a expulsão dos jesuitas, a abolição do estanco, a deposição do governador e do capitão-mór. Por ultimo, organizou-se um novo governo, constituido pela Camara e por tres adjuntos, sob a superintendencia suprema de dois procuradores do povo. Acto continuo houve a depuração de infantaria da praça, foram nomeados novos capitães, organizada uma guarda civica e criados postos e guardas em diversos sitios e substituidos todos os funccionarios adversos ou mesmo tibios ou suspeitos.

Durante muitos dias a actividade das turbas entretinha-se em demonstrações de alegria que se davam principalmente ao render dos guardas pela manhã e ao cair da noite. Saiam os grupos armados a percorrer as ruas com pandeiros e guitarras, tocando, dansando, a cantar, batendo palmas e proferindo vivas e morras..

BECKMAN FALA AO POVO

Dessa época em deante, Beckman falava frequentemente ao povo, das janellas do Senado, que, de ordinario, era tribuna.

Parecia aprazar-se neste exercicio, e lisonjeava-se com os applausos que a sua eloquencia jamais deixava de conquistar.

Havia, entretanto, serio temor entre a população enfurecida. Ninguem queria aceitar a responsabilidade da organização do movimento.

Beckman, entretanto, monopolizava toda a responsabilidade de organizador da revolta.

PRENUNCIOS DE PERIGO...

Já existia, no entanto, em São Luiz, symptomas dos perigos a que se expunha a nova ordem de coisas.

Apezar de innumeros factos e occorrencias que se succediam com uma rapidez vertiginosa, Beckman não desanimava.

A sua força e prestigio caiam, ainda assim, em declinio.

Houve, sem successo, algumas tentativas de accordo entre os amotinados e a Corôa e depois da partida de varias missões para o Maranhão, ali chegou, a 15 de maio, Gomes Freire.

O DESEMBARQUE

Beckman finge recobrar energia, para tentar ao menos, em vista do perigo, pôr a salvo as vidas, impondo o perdão geral. Não teve mais prestigio para reunir os velhos companheiros. Mal conseguira que a Camara enviasse uma deputação a bordo apresentar os votos de boas vindas ao general.

Gomes Freire desconfiava das amabilidades que ia receber. Prevendo algum ardil respondeu á delegação que as honras elle dispensava, e que os incommodos não eram estorvo para um general.

Um destacamento de 50 homens desembarcou. Sem encontrar resistencia tomou conta da cidade. Os companheiros de Beckman desertaram deixando o chefe a mercê dos inimigos.

Gomes Freire, com grande sequito, foi á cathedral fazer oração. Depois tomou posse do governo. Da parte de fóra, os sinos, as salvas e os vivas atroavam os ares. A quéda da revolução festejava-se da mesma maneira que se festejou a sua victoria.

Beckman continuou, ainda, por algum tempo, a gozar da liberdade. Um pequeno incidente determinou a sua prisão. Arrastado até á canôa foi, Beckman, amarrado e acorrentado. Não fez, mesmo, ao desembarcar qualquer tentativa de fuga.

CONDEMNADO A' MORTE

Fez-se o processo summarissimo e logo a seguir Gomes Freire assignou a sentença de morte.

Em 2 de novembro de 1685, Beckman pagou com a vida seu gesto rebelde, conservando a firmeza de caracter e grande resignação, que só uma fé viva e pura na bondade de sua causa pode dar ao homem traido pelo destino.

No momento supremo, emquanto todos os seus correligionarios e cumplices se excusavam com elle, o grande patriota pedia do alto do patibulo o perdão de todas as offensas feitas ao proximo, declarava que pelo povo do Maranhão morria contente.

Grito derradeiro e sublime de um coração altivo e generoso, admiravel sobretudo naquelles tempos em que as revoluções, simples facto material, não constituiam doutrina, nem direito e em que os condemnados, ordinariamente humilhados deante da justiça, morriam protestando o seu arrependimento, e beijando a mão que os punia.

SECÇÃO BANCARIA — FINANÇAS

A segunda etapa tão fielmente assignalada pelo chefe da Nação em sua memoravel entrevista collectiva á imprensa, é, portanto, a de conseguir fundos para a realização dos commettimentos administrativos imprescindives á natural eclosão de nossas forças economicas.

O passo inicial para alcançar esse **desideratum** é firmar um padrão monetario ductil, que se mantenha com um poder de acquisição tanto quanto possivel dentro de um nivel normal, sem as oscillações que provocam sustos, acarretam riscos, prenunciam catastrophes e não fornecem uma base de calculo ás iniciativas que se venham a empreender no paiz. Muitos observadores superficiaes do phenomeno economico se assustam sempre que se toca neste ponto capital da iniciativa privada quando alguem allega a diminuição das garantias para a applicação de numerario no Brasil, porque suppõem, erradamente, que essas garantias decorrem apenas da organização legal, autoridade administrativa, ou calmaria da situação politica nacional. Nada disso. Ha uma garantia que os homens affeitos ao emprego de capitaes procuram assegurar-se, antes que qualquer outra e essa é, indubitavelmente, — a que estabelece um nivel estavel no valor acquisitivo da moeda, suas possibilidades de lucro real e multiplicação dentro do regime economico de cada paiz.

* * *

Na actual phase, o Brasil apresenta, neste particular, condições de segurança excepcionaes. Simplificação do mecanismo administrativo, assistencia directa do Governo ás actividades productoras, e um plano de revalorização monetaria — através do Banco Central de Reservas, que, se executado com firmeza e continuidade, assegurará á divisa nacional um poder acquisitivo normal dentro de um nivel que manterá o padrão de vida menos exposto ás fluctuações que caracterizam as nossas crises economicas.

Para alcançarmos esse objectivo não se nos parece necessaria a adopção de processos de emergencia — preconizados pelos que "esperam ver milagres" — na feliz phrase do sr. Getulio Vargas.

* * *

O saneamento do meio circulante se operará lenta mas seguramente pelos methodos classicos que a sciencia de finanças nos ensina, e a moeda brasileira será aquillo que nós — productores e trabalhadores — esperamos que ella seja, na definição consciencioso de Laveleye — um instrumento acquisitivo de valor real não apenas **intrinsico** mas de facto, **intrinsico e extrinsico**, como padrão de trocas mercantis, com equivalentes certos, seguros e estaveis.

— **"O que procuro na moeda"** — diz-nos aquelle tratadista — **"a menos que eu não seja um "ourives", que deseje fazer della uma joia, ou um "arbitragista", que faça remessa de numerario para o estrangeiro, onde ella só é recebida como "metal", não é a materia de que ella é feita, mas o "poder de acquisição" que ella me dá. Uma "peça de moeda" ou "um bilhete de banco" é um saque tirado sobre a totalidade das mercadorias; elle me permitte colher á minha vontade, productos até uma somma equivalente do seu valor nominal.**

"Um bilhete de banco, "inconversivel", vale para mim exactamente tanto quanto um "Luis de ouro", se elle me faz obter a mesma quantidade de objectos, "non tam ex substantia quam ex quantitate", como dizia Paulus.

"Aceitei-o, não para guardal-o; mas para dispendel-o; é elle recebido em todo o pagamento ao par; — eis todo o serviço que eu reclamo. No fundo, na nossa sociedade, como nas épocas primitivas, tudo se reduz a trocos, productos por productos, serviços por serviços.

"O essencial é, que o instrumento monetario que agora nos permitte realizar as permutas pela compra e pela venda, substituidas ao troco, conserve um "valor estavel", e o conservará, desde que a sua "quantidade for mantida" em "relação com as necessidades da circulação."

* * *

Essas serão as qualidades que esperamos possua a moeda brasileira; esse tambem será o criterio que precisaremos obedecer para mantel-a estavel.

GIL AMÔRA

NA CENTRAL DO BRASIL

A estação D. Pedro II forneceu hontem, por conta dos diversos ministerios, 23 passagens, na importancia de ...... 2:474$400. Essas requisições foram assim distribuidas: M. da Guerra 5 passagens, na importancia de 289$000; M. da Justiça 10, na quantia de 1:342$; M. da Viação 2, no valor de 244$700; M. da Agricultura 5, no valor de 25 $000; e M. da Educação 1, no valor de... 141$000.

—— O engenheiro Victor Tann, chefe da 1ª divisão da Central do Brasil, que se achava actualmente na Europa, communicou a administração daquella ferrovia que no proximo mez de março estarão nesta capital as duas machinas encommendadas para a Estrada de Ferro Therezopolis, para o serviço da Serra. O mesmo engenheiro communicou que já remetteu 168 wagons, faltando apenas, 32 da série encommendada que devem estar nesta capital no proximo mez vindouro.

—— A administração da Central do Brasil expediu circular, em vista da communicação recebida da Réde Mineira de Aviação, já estarem restabelecidas as communicações, para a Barra do Funchal, podendo ser recebidos todos os despachos em geral, para aquelle trecho.

—— A administração da Central do Brasil determinou a apprehensão do passe 4.290, pertencente a Rosalvo José Baptista, que foi extraviado.

Dr. Luiz Vergara

Celebrou hontem mais um anniversario natalicio o dr. Luiz Vergara, illustre secretario da presidencia da Republica.

Servindo no gabinete civil do chefe do governo desde a ascensão do sr. Getulio Vargas, o anniversariante tem desempenhado com brilho a sua destacada funcção na qual se conduzira com um criterio, um descortinio e um tacto que o collocaram á altura das mais delicadas responsabilidades de homem publico.

E' o dr. Luiz Vergara um intellectual de invulgar merecimento que vem de afanoso e honroso tirocinio na imprensa.

Quer no jornalismo, quer na sua actual esphera de actividade só tem feito amigos e admiradores com a modestia das suas attitudes, a simplicidade das suas maneiras e a sua grande bondade.

A Campanha Contra a Saúva

O ministro Fernando Costa mandou fornecer á secretaria de Agricultura do Espirito Santo 10 toneladas de bisulfureto de carbono, que ali serão empregadas no combate á saúva. S. ex. determinou ainda ao Serviço de Defesa Sanitaria Vegetal para por aquella secretaria em contacto com a do Estado do Rio, onde existe, no Horto Botanico do Fonseca, uma fabrica com grande capacidade para producção de bisulfureto de optima qualidade, que attenderá aos novos pedidos daquella secretaria, porque o Ministerio deixou, no momento, de fornecer desse producto, dado o grande numero de fornecimentos que tem feito ultimamente, attendendo pedidos de governos estaduaes e de lavradores.

Combate ás pragas

Nos postos mantidos pelo Serviço de Defesa Sanitaria Vegetal, do Ministerio da Agricultura, continua a venda de productos destinados ao combate ás pragas e doenças das plantas.

Os referidos estabelecimentos, installados em Campo Grande (Districto Federal), Nova Iguassú, São Gonçalo e Belford Roxo (Estado do Rio), além da venda, pelo custo, de taes productos (formicida, arsenico, enxofre, calda sulfocalcica, arseniato de chumbo, sulfato de nicotina, frascos caça-moscas, etc.), prestam gratuitamente assistencia technica aos lavradores.

Para a construcção de novo trecho da Maricá

O titular da Viação officiou ao Tribunal de Contas solicitando providencias no sentido de ser attendido o pedido constante do officio nº 216, de 18 de janeiro ultimo, e informando que este Ministerio não solicitou ao presidente da Republica dispensa da concorrencia e contrato para a execução das obras de construcção e prolongamento da Estrada de Ferro "Maricá" de Cabo-Frio á Rio Dourado, muito embora tenham sido concedidas autorizações nesse sentido para a construcção até Cabo-Frio.

Accumulações remuneradas

NOVAS DECISÕES DO MINISTRO DA JUSTIÇA

Despachando, em face do decreto-lei nº 24, uma consulta de um funccionario da Justiça Eleitoral em disponibilidade e que actualmente está exercendo, em commissão, o cargo de secretario de governo de um dos Estados da União, o sr. Francisco Campos resolveu que o funccionario em questão, emquanto no exercicio da commissão estadual, não perceberá os vencimentos da disponibilidade.

OS FUNERAES do Desembargador Alberto Luz

BELLO HORIZONTE, 23 (D. C.) — Foram imponentes os funeraes do dezembargador Alberto Luz, fallecido hontem nesta capital.

O feretro saiu da residencia da familia enlutada com grande acompanhamento e com a presença do que ha de mais representativo na sociedade e no governo de Minas Geraes.

O dezembargador Alberto Luz, dezembargador aposentado do Tribunal da Relação de Minas. Com o seu desapparecimento, Minas perde um de seus filhos mais illustres e o Direito e a Justiça um de seus mais preclaros cultores. Juiz, atravez de sua vida, sempre se impoz á admiração de seus jurisdicionados, pela impecabilidade de sua conducta, pela sua cultura juridica e pela intelligencia aguda e penetrante. O dr. Alberto Luz havia de ter, como teve, tão elevados dotes, observados e admirados pelo governo do Estado, que, cumprindo um dever de justiça e honrando a magistratura mineira, o galardeou com a promoção á mais alta Côrte de Justiça do nosso Estado, onde a sua passagem foi das mais luminosas. Sevéro, estudioso e justo, todos os seus julgamentos traziam o sello inconfundivel de sua personalidade de magistrado, sempre prestigiado pelo permanente apreço de seus collegas de tribunal.

Ao aposentar-se, desempenhava o dezembargador Alberto Luz a elevada investidura de vice-presidente do Tribunal da Relação, escolha essa que bem demonstra a consideração e a confiança que lhe tributaram os seus pares. Se, como magistrado, o dezembargador Alberto Luz, era, assim, uma figura, por todos os titulos, digna do respeito de seus concidadãos, como homem dava o exemplo de uma vida privada verdadeiramente exemplar, toda ella norteada de accordo com os ditames de sua robusta formação religiosa.

No seio de nossa sociedade, a noticia de sua morte vem ecoar tristemente, porque Bello Horizonte, desde longa data, se habituára a venerar, na pessoa do velho juiz, um dos representantes mais legitimos das melhores tradições da honradez e da bondade de nossa gente.

Participando da mesma magua da nossa população, varias cidades mineiras, que tiveram a felicidade de contar o dr. Alberto Luz como juiz, vão tambem pranteal-o nesta hora. E, além dessas cidades, o Estado de Minas inteiro commungará do mesmo e intenso pezar, porque não ha, de certo, em nossa terra um só logar aonde não tenha chegado a noticia das virtudes desse illustre mineiro, hontem desapparecido, depois de uma longa existencia devotada ao culto do dever e da justiça.

— Nasceu o dezembargador Alberto Luz em Baependi, a 14 de fevereiro de 1864, sendo seus paes o dr. Antonio Maximo Ribeiro da Luz e sua esposa d. Mariana Gomes Ribeiro da Luz. Como magistrado, passou pelas comarcas de Tres Corações, Lavras e Bello Horizonte. Era juiz de direito da capital quando foi nomeado dezembargador.

Casado com a exma. sra. d. Augusta Coimbra da Luz, já fallecida, deixa os seguintes filhos: dr. Carlos Luz, presidente da Caixa Economica Federal; dr. Waldemar Luz, director da Central do Brasil; sr. Emilio Luz, funccionario do Banco de Credito Real; d. Maria Augusta Luz Auler, casada com o dr. Paulo Auler, engenheiro nesta capital; e senhorinhas Albertina e Cecilia Luz. Deixa oito netos.

O dezembargador Alberto Luz era irmão dos srs. dr. Arlindo Luz, superintendente das docas de São Salvador, na Bahia; coronel Antonio Maximo Ribeiro da Luz, residente em Luminarias, municipio de Lavras; coronel Augusto Luz, residente em Barbacena; e coronel Bento Gomes Ribeiro da Luz, residente em Alfenas.

A proposito da nova séde da Faculdade de Direito

UMA NOTA DO SECRETARIO DE EDUCAÇÃO E CULTURA

Communicam-nos da Secretaria Geral de Educação e Cultura:

"Sem prejuizo das providencias adoptadas pela Prefeitura para facilitar a installação provisoria da Faculdade Nacional de Direito, a Escola de Sciencias da Universidade do Districto Federal funccionará este anno, como já estava determinado, no edificio da Escola em construcção á avenida Venezuela, no Caes do Porto, onde estão sendo installados seus laboratorios.

Quanto aos cursos das Escolas de Phylosophia e Letras, Economia e Direito e do Instituto de Artes, funccionarão no predio da Escola José de Alencar no largo do Machado, continuando a Escola de Educação no edificio do Instituto de Educação, á rua Mariz e Barros".

Substituido por férias o Procurador Geral da Justiça Militar

Por ter se ausentado desta capital em gozo de férias regulamentares o procurador geral da Justiça Militar, dr. Washington Vaz de Mello, foi convocado para responder pelo expediente dessa repartição, o sub-procurador geral da mesma Justiça, bacharel Waldomiro Gomes Ferreira, que immediatamente assumiu essas funcções.

Coronel versus promotor

FOI DENUNCIADO O BACHAREL AMERICO LINS DE VASCONCELLOS CHAVES

Deu entrada hontem, ás ultimas horas da tarde, no Supremo Tribunal Militar, uma denuncia offerecida pelo coronel Sebastião Rabello Leite, contra o bacharel Americo Lins de Vasconcellos Chaves, promotor da 8ª R. M., pelo crime de falsidade visto haver este, segundo a denuncia, para conjurar a aposentadoria constitucionalmente compulsoria, usado de papel de declaração falsa, e ter se aproveitado de provas contraditorias, falseando a verdade, para servir aos seus proprios interesses.

Na sua longa petição, affirmou ainda, o denunciante: "que o dito funccionario só tendo uma perna impossibilitado, portanto, de acompanhar as forças á guerra, póde ser compulsado, obedecendo-se ao mesmo criterio da reforma dos officiaes que ficam invalidos."

E conclue: "A razão, pois pela qual invariavelmente tem sido reformados bravos officiaes do Exercito, ainda que a invalidez provenha de serviço militar, serve ao caso, indeclinavelmente".

E' ainda curioso ter sido junta á mesma denuncia certidão da Faculdade de Recife, pela qual se prova que o accusado fez o curso de bacharel em dois annos sete mezes e dezeseis dias, electricamente.

Essa denuncia será autuada hoje, e, em seguida, distribuida ao ministro que terá de relatal-a perante aquella alta Côrte de Justiça Militar.

A assistencia technica prestada aos turistas no porto do Rio de Janeiro

Os serviços de assistencia technica aos turistas prestados no porto do Rio de Janeiro pelo Touring Club do Brasil, a todos os viajantes estrangeiros que ultimamente nos têm visitado, estão recebendo, de varias partes, os mais calorosos elogios. Não só muitos dos passageiros dos transportes "Franconia", "Reina do Pacifico", "Epress of Australia", "Rex" e "Normandie", manifestaram áquella instituição, por escripto ou verbalmente, as excellentes impressões que lhe causaram os referidos serviços, como tambem os directores dos respectivos cruzeiros não deixaram de expressar a sua admiração e respeito.

Já foi divulgada, pela imprensa desta capital a cordialissima carta de agradecimentos que ao Touring Club remetteu o encarregado do cruzeiro turistico do "Franconia". Publicamos a seguir a carta que á mesma entidade dirigiu o vice-presidente da empresa turistica norte americana Raymond-Whitcomb a organizadora da viagem do "Normandie" ao Rio de Janeiro:

"Ao sr. presidente do Touring Club do Brasil.

Caro senhor. Quero expressar a vossa senhoria os cordiaes agradecimentos da Raymond-Whiecomb e tambem da French Line pela efficiencia e generosa cooperação do sr. Doria e todo o seu corpo de funccionarios para comnosco emquanto o "Normandie" esteve na bahia do Rio.

O escriptorio a bordo do navio, a communicação que vossas senhorias providenciaram com a terra e as muitas facilidades offerecidas aos nossos passageiros no desembarque, foram profundamente apreciadas por nós e realmente muito contribuiram materialmente para o conforto e felicidade de todos a bordo.

Muito agradeço-lhe e á sua esplendida organização por tudo quanto fizeram e esperamos retornar no proximo anno e confiamos que vossas senhorias estejam novamente promptos a assistir-nos.

Com as nossas expressões de amizade e sincera gratidão, deixamos a hospitaleira terra de vossas senhorias com muito pesar e com um navio cheio de passageiros felizes.

Vosso cordialmente — (a) Kenneth Mygott, vice-presidente do Raymond-Whitcomb.

Justo Elogio á Acção da Policia Municipal

Expressivo officio do Comte. Attila Soares ao dr. Lourenço Mega, Director de Segurança

Sr. Lourenço Mega, director de Segurança da Prefeitura

Ao dr. Lourenço Mega, director de Segurança, enviou, hontem, o commandante Attila Soares, secretario geral do Interior e Segurança, o seguinte honroso officio:

"E' com viva satisfação que vos transmitto os meus comprimentos pela maneira rapida, efficiente e generosa, porque vos tendes conduzido, com o concurso prestimoso dos vossos subordinados, em face das dolorosas consequencias dos ultimos temporaes desabados sobre esta cidade.

Tenho orgulho em constatar que a vossa directoria nesses transes que têm flagellado alguns bairros da capital, correspondeu do modo brilhante a confiança popular, accudindo com presteza aos seus chamados e servindo com denodo e dedicação as victimas das ultimas intemperies.

Atravéz da imprensa diaria e dos commentarios geraes, verifico que se está, justamente, formando em torno da directoria de Segurança uma aureola de confiança e respeito publico que muito nos deve desvanecer.

E é de inteira justiça, salientar, como o faço, que tal situação se deve principalmente á vossa lealdade, capacidade diretiva e infatigabilidade de esforço, pois é certo que para vós não ha horas de expediente, que trabalhaes indistinctamente sempre que se faz mistér, no interesse do serviço publico.

Quero pois que, recebendo este merecido louvor, o transmittaes, em boletim, nominalmente a quantos dos vossos auxiliares se hajam destacado nos trabalhos extraordinarios dos ultimos dias.

Deveis tambem elogiar, em meu nome, o sr. sub-inspector João da Costa Pinto, que, hontem, dando magnifico exemplo de decisão e espirito humanitario tentou, em pleno fragor da tormenta, soccorrer as victimas do desabamento da travessa Oceania, resultando, da sua arrojada e bondosa iniciativa, ferir-se, carecendo dos soccorros da Assistencia Publica.

Confio, por fim, que a directoria de Segurança haja sempre de receber como hoje, os grandes elogios que agora se impoz".

A Situação Politica

NÃO IRA' MAIS A POÇOS DE CALDAS O PRESIDENTE GETULIO VARGAS

O presidente Getulio Vargas não irá mais a Poços de Caldas durante o verão corrente. O exame de importantes problemas politico-administrativos não permitte ao chefe da Nação afastar-se agora de Petropolis.

Segue hoje, de avião, para o Ceará, o sr. Waldemar Falcão, ministro do Trabalho que se faz acompanhar de sua senhora, de seu irmão e do sr. Marcial Dias Pequeno, secretario particular do ministro. O sr. Waldemar Falcão demorar-se-á naquelle Estado apenas uma semana, regressando ao Rio em avião que deixará Fortaleza no dia 3 de março.

Viajarão tambem em companhia do titular da pasta do Trabalho os srs. Luthero Vargas, Abelardo Marinho, Pio Borges e Domingos Souza Leite.

O titular da pasta do Trabalho viaja pelo "Marimbá", devendo embarcar no aeroporto do Cajú.

Presidente Getulio Vargas

Durante o impedimento do ministro Waldemar Falcão, responderá pelo expediente da pasta o sr. João Carlos Vital, hontem designado pelo presidente da Republica.

Pelo avião da carreira, partiu hontem para Porto Alegre o coronel Oswaldo Cordeiro de Faria. O chefe do Estado Maior da 3ª Região Militar não quiz fazer declarações aos jornalistas, tendo apenas accentuado:

— Sou soldado e, como tal,

Cel. Cordeiro de Faria

no Rio Grande do Sul apenas cumprirei as determinações das autoridades superiores.

Esteve hontem, á tarde, no Palacio Monroe, em longa conferencia com o sr. Francisco Campos, ministro da Justiça, o commandante Ernani do Amaral Peixoto, interventor do Estado do Rio de Janeiro.

Annuncia-se em Porto Alegre a proxima visita ao Rio Grande do Sul do ministro Fernando Costa.

No gabinete do ministro da Justiça esteve, hontem, em conferencia com o sr. Francisco Campos, o sr. Julio Muller, interventor federal em Matto Grosso.

Uma revista de propaganda do Brasil na Europa

Acaba de chegar de Paris, ao Ministerio das Relações Exteriores, o ultimo numero da revista "Brasilia", que ali se edita sob os auspicios da Camara de Commercio Franco-Brasileira.

Revista de propaganda do nosso paiz e de suas possibilidades, todos os seus numeros fazem do Brasil uma propaganda intelligente através de artigos e photographias.

Entre os artigos do ultimo numero merece especial destaque o que vem assignado pelo sr. E. de Montarroyos, delegado do Brasil no Instituto de Cooperação Intellectual, sobre o livro "A Conferencia do Desarmamento", do general E. Leitão de Carvalho.

Em torno dessa obra o sr. Montarroyos desenvolve interessantes observações, tendo opportunidade de frizar que escrevendo esse livro, o general Leitão de Carvalho realizou obra que vale como "um appello vibrante a todos os homens de boa vontade para a solução do grande problema do desarmamento."

O Presidente Ortiz Offereceu Um Banquete ás Embaixadas Estrangeiras

Da saccada da Casa Rosada, o presidente Ortiz agradece os applausos da multidão

BUENOS AIRES, 24 — No "Salão Branco" da Casa Rosada, o novo chefe do Executivo argentino, sr. Ortiz, offereceu um banquete de gala ás embaixadas estrangeiras que vieram assistir á sua posse. — (A. N.)

Notas do Itamaraty

O sr. Nabuco de Abreu, consul do Brasil em Nova Orleans, recebeu do professor John Mc. Conaughty lente da cadeira de sciencia politica do East Central Junior College, de Decatur, Missisipi, uma carta sobre a conferencia realizada nesse instituto, a 10 de janeiro deste anno, pelo Auxiliar de Consulado do Brasil, sr. João Gracie Lampreia. Nessa carta, o professor Conaughty manifesta-se muito satisfeito com os resultados da palestra do sr. Lampreia que conseguiu "captivar de tal modo o interesse dos membros da Faculdade que muitos dentre elles decidiram visitar o Brasil na primeira opportunidade".

— O sr. Antonio Retschek, ministro da Austria, fez entrega, hontem, ao embaixador Mario de Pimentel Brandão, ministro das Relações Exteriores, das insignias da Gran-Cruz da ordem do Merito, com que sua excellencia foi agraciado pelo presidente da Republica Federal da Austria.

— O embaixador Mario de Pimentel Brandão ministro das Relações Exteriores, fez-se representar no embarque do dr. Thadeu Grabowski, ministro da Polonia, pelo secretario João Luiz Guimarães Gomes, introductor diplomatico.

— O embaixador Mario de Pimentel Brandão, ministro das Relações Exteriores, recebeu do governador geral Olivier, presidente da "Companhia Geral Transatlantica" o seguinte telegramma: "Muito sensibilizado pelo seu telegramma, ao sr. Morin De Linclays, expresso a v. ex. os nossos profundos agradecimentos pela tão elevada attenção que o governo brasileiro testemunhou á nossa Companhia e aos seus representantes, por occasião da visita ao Rio do nosso paquete "Normandie". Rogo-lhe aceitar, com os sinceros sentimentos de admiração pela grande Nação brasileira, a expressão do nosso agradecimento ao seu governo e a vossa excellencia." (a.) — **Governador Geral Olivier, presidente da Companhia Geral Transatlantica**"

Quer fazer demonstração com um caminhão á gasogenio

A firma High Speed Ltd., de Londres, offereceu ao ministro da Agricultura, por intermedio da nossa Embaixada naquella capital, um caminhão de 12 toneladas, movido a gasogenio, a titulo de demonstração. A alludida firma pede, apenas, isenção de direito, se compromettendo, entretanto, a satisfazer essa exigencia caso venda o apparelho.

O ex-amanuense Marianno Belem vae ser processado pela Justiça commum

Tendo o Conselho de Justiça da Auditoria de Guerra do D. P. E. se julgado incompetente para processar e julgar o ex-amanuense do Exercito Mariano ibeiro Belém, foram por esse motivo, os autos do processo encaminhados hontem, ao distribuidor das Pretorias para os fins de direito.

Periga o Carnaval dos Extranumerarios da Viação

A IMPRENSA NACIONAL RETARDA INEXPLICAVELMENTE A PUBLICAÇÃO DAS TABELLAS — ACTIVAMENTE EMPENHADO NA SOLUÇÃO DO IMPASSE O DIRECTOR GERAL DOS CORREIOS E TELEGRAPHOS

E' surpreendente a indifferença do director da Imprensa Nacional, sr. Viterbo de Carvalho, pela situação insustentavel dos funccionarios extranumerarios, até hoje sem receber os vencimentos de janeiro exclusivamente pela displicencia irritante da repartição encarregada de publicar no "Diario Official" as tabellas, assignadas pelo presidente da Republica desde o dia 10 do corrente!

No Ministerio da Viação o atraso prejudica milhares de pequenos funccionarios, justamente os mais necessitados, affrontados por todos os vexames consequentes das precarissimas contingencias em que se encontram.

Não só os esquecidos trabalhadores que servem ao Estado sentem a revolta contra a Imprensa Nacional. Todos os homens de bem não alcançam os motivos que determinam essa inqualificavel indisposição do sr. Viterbo de Carvalho contra os funccionarios das classes mais desprotegidas.

NOS CORREIOS E TELEGRAPHOS

Interessado como sempre na defesa dos direitos dos seus subordinados, o capitão Mario de Faria Lemos empregou todo o dia de hontem no trabalho estafante de apressar a publicação das tabellas de modo a permittir sejam pagos os extranumerarios ainda antes do Carnaval.

Ao que parece, porém, o digno director dos Correios e Telegraphos encontrou difficuldades impostas pela Imprensa Nacional, pois, depois de conferenciar com o ministro Mendonça Lima e com o sr. Viterbo de Carvalho, voltou novamente a conferenciar com o ministro da Viação, hontem á tarde.

Segundo apuramos em fonte digna de todo credito, esta nova conferencia com o ministro foi realizada afim de se encontrar uma solução para o caso, uma vez que o director da Imprensa não se decidiu a impôr serviços extraordinarios, mesmo na certeza de que o expediente normal é insufficiente para a realização desse inadiavel serviço.

Todas as esperanças do pequeno funccionario postal-telegraphico convergem para a actividade elogiavel do cap. Faria Lemos, cujo empenho na solução do impasse é o maximo.

Mesmo assim, periga o Carnaval dos humildes servidores do Estado.

Um novo ciclo para a agricultura pernambucana

Sr. Agamemnon Magalhães

PORTO ALEGRE, 24 — O interventor Agamemnon Magalhães, visitando em companhia do general Christovão Barcellos, commandante da Região, do sr. Apollonio Salles, secretario da Agricultura, os serviços de irrigação da usina Catende, foi alvo de grandes homenagens. Em discurso, por occasião do almoço que lhe foi offerecido, o interventor declarou: "Os serviços de irrigação dos campos e fabricas de adubos da usina de Catende marcam o inicio de novo ciclo da cultura cannavieira, substituindo a cultura extensiva pela intensiva, obtendo-se o maximo rendimento em hectare de terra cultivavel. A cultura intensiva determinará a reducção da area para o plantio da canna sobrando extensos tractos de terras para o cultivo do algodão, cereaes e desenvolvimento da pecuaria na zona da Matta, que é a mais povoada e mais rica do Estado. — (A. N.)

Touring Club do Brasil

A CRIAÇÃO DE UMA ESCOLA PROFISSIONAL DE HOTELARIA NO RIO DE JANEIRO

A proposito da iniciativa do Touring Club do Brasil, suggerindo ás autoridades municipaes a criação, nesta capital, de uma Escola Profissional de Hotelaria, a exemplo do que já existe em diversos paizes que cuidam do desenvolvimento da industria turistica, — recebeu aquella patriotica, entidade, da A. B. da I. de Hoteis, prestigiosa associação da classe hoteleira, um officio de applausos pela referida suggestão.

A A. B. da I. de Hoteis agradeceu, na mesma occasião, remessa, que lhe fez o Touring Club do Brasil, de uma noticia relativa a Scuola Professionale per Maestranze Alberghiere, de Roma, bem como os respectivos programmas de ensino.

O "Jamaique" na Guanabara

Procedente do Havre chegou hontem, pela manhã, ao nosso porto, o navio francez, "Jamaique" trazendo a bordo grande numero de passageiros de 1ª e 3ª classe que se destinavam a esta capital.

Hontem mesmo o "Jamaique" deixou a Guanabara, em demanda aos portos do Prata, com escala por Santos.

Guiomar Novaes regressa dos Estados Unidos

Guiomar Novaes

Guiomar Novaes regressou hontem dos Estados Unidos, onde realizou uma das maiores e mais enthusiasticas temporadas de piano jámais verificadas naquelle paiz.

Guiomar Novaes está de passagem para Santos e ainda a bordo do "America Legion" teve opportunidade de declarar á reportagem que voltava satisfeita com a sua excursão uma das mais importantes que já realizou.

Declarou, ainda, a consagrada pianista que uma temporada como a que realizou obrigava a muito esforço. e, por isso, ella vinha descansar na sua patria, junto dos seus.

Vem ao Brasil um illustre professor yankee

A PROXIMA CHEGADA DO SR. PRESTON E. JAMES

A embaixada do Brasil em Washington acaba de informar ao Ministerio das Relações Exteriores o embarque, em Nova York a bordo do "Southern Prince", do professor Preston E. James, lente de Geographia da Universidade de Michigan, em Arbor, Estado de Michigan.

A Universidade de Michigan é das mais ricas e mais importantes dos Estados Unidos. O professor Preston E. James, que é esperado neste porto a 4 de março demorar-se-á em nosso paiz até o mez de agosto e, durante sua permanencia, espera viajar pelo interior, desde Minas Geraes ao Rio Grande do Sul, incluindo no seu itinerario uma viagem através do sul, de Matto Grosso ao Rio Paraguay.

Curso Gratuito de Japonez

A Associação Central Nippo-Brasileira que tem a sua séde em Tokio, onde é presidida pelo nosso embaixador no Japão, sr. Leão Velloso, e aqui, no Rio, está installada no Edificio Odeon, 1º andar vem desenvolvendo grande actividade como orgão de propaganda e cultura intellectual e artistica entre os dois paizes.

A referida associação mantém em Tokio cursos gratuitos do nosso idioma, e em nossa capital cursos tambem gratuitos da lingua japoneza.

Esses cursos foram iniciados com grande successo no mez de novembro ultimo, contando com 58 alumnos que têm demonstrado o melhor aproveitamento e já passaram agora para uma classe superior.

No seio desses estudantes encontram-se professores de escolas superiores e secundarias, medicos, advogados e academicos.

Os cursos de japonez são ministrados por um professor brasileiro, o professor José Santt Anna, que fala correntemente o idioma oriental e tem processos muito praticos para ensinar e tambem por um professor japonez, que está ha muito tempo no Rio, onde estuda Medicina, o prof. Nelson Kihara.

Attendendo a innumeros pedidos de interessados a Associação Central Nippo-Brasileira, esolveu abir novas inscripções para o referido Curso Gratuito de Japonez, formando assim uma nova classe que será limitada para 20 alumnos.

Essas inscripções termina no proximo dia 28 de fevereiro devendo iniciar-se as aulas no dia 1º de março vindouro.

Os interessados poderão dirigir-se á séde da Associação, Edificio Odeon, 1º andar Rio de Janeiro.

Para a intensificação de diversas culturas em Matto Grosso

O ministro Fernando Costa, attendendo solicitação do interventor no Estado de Matto Grosso, mandou remetter para aquelle Estado 2.200 mudas de diversos productos agricolas, cujas culturas serão ali intensificadas.

S. ex. recommendou ao Departamento Nacional da Producção Vegetal fazer acompanhar esses productos por um diarista da Estação de Pomologia de Deodoro, afim de que os enxertos cheguem em boas condições á capital daquelle Estado.

Dentro de poucos dias será enviada para o alludido Estado, por determinação do ministro da Agricultura, grande quantidade de material agricola, como pás, enxadas, picaretas, etc., assim como um tractor á gazogenio.

Para a construcção de uma ponte no rio Toropi

O Ministerio da Viação officiou ao Ministerio da Fazenda, solicitando que seja distribuida ao Thesouro Nacional a importancia de 1.500:000$, total do credito especial aberto pelo decreto-lei nº 27, de 30 de novembro de 1937, destinado á construcção de uma ponte sobre o rio Toropi, no trecho Dilermando de Aguiar-Jaguary, da Viação Ferrea Rio Grande do Sul, construcção essa a ser executada pelo 1º Batalhão Ferroviario.

DOMINGO Deslumbrante Baile a Fantasia
TENNIS CLUB DE PETROPOLIS
SEGUNDA-FEIRA -- Matinée Infantil

Carnaval
4 Grandiosos Bailes
DO
CASINO ATLANTICO

«EL CAMPESINO» ASSISTIU A DERROTA DE SUAS TROPAS

Fuzilados summariamente 114 milicianos que abandonaram seus postos — Resistiu fortemente a guarnição da Torre de San Martin — Salvo o commando pela audaciosa intervenção de um carro de assalto — Os nacionalistas consolidam sua reconquista

FRONTEIRA FRANCO-HESPANHOLA, 24 — (Harrison Laroche — Correspondente da United Press) — Alludindo ás operações na frente de Teruel, os nacionalistas insistem em que a defesa foi entregue ao conhecido "El Campesino", poucos dias antes da quéda da cidade. El Campesino foi auxiliado pelo coronel Galan e este deixou toda a responsabilidade a cargo daquelle.

Quando os nacionalistas atacaram Sierra Cordoba, o Campesino observou a batalha do alto da torre da Egreja de San Martin. A 75ª brigada republicana, que recebera ordem de resistir neste sector, não se manteve por muito tempo em suas posições, batendo em retirada. El Campesino ordenou por isso a prisão immediata dos primeiros 114 soldados que chegaram a Teruel. Sem terem sido submettidos á menor formalidade de julgamento, aquelles 114 homens foram alinhados em frente a uma parede do Aragon Hotel e fuzilados pelos guardas de assalto.

No domingo, El Campesino reuniu os demais chefes para com elles discutir e preparar a resistencia final.

Entrementes, os nacionalistas cercaram a cidade e conquistaram todas as rodovias que ligam Teruel ao territorio governista.

A' noite, El Campesino e suas tropas tentaram abrir caminho para sair de Teruel através das montanhas, mas o seu esforço foi em vão porque todas as trilhas se achavam sob o fogo do adversario. Em seguida, communicou-se com as tropas republicanas postadas na orla da cidade e solicitou um carro de assalto. Esse carro foi avistado pelos nacionalistas no momento em que penetrou na cidade. Teria sido facil fazer fogo contra elle, mas os franquistas, desejando aprisional-o mais tarde, na zona urbana, deixaram-no entrar.

Mais tarde, o mesmo carro de assalto conseguiu levar El Campesino e seu estado-maior para fóra de Teruel, atravessando o pequeno corredor ainda aberto ao sul da cidade.

De Saragoça informaram que, contrariamente ao que se presumiu a principio, os republicanos tentaram fortificar-se nas casas de Teruel mas os nacionalistas avançaram mais rapidamente, conquistando a parte alta da cidade, na direcção do Grande Seminario.

A principio, os governistas concentraram-se no Hospital Militar, no Seminario e na Egreja de San Martin. A torre deste templo foi bem guarnecida de metralhadoras. Os republicanos fizeram continuamente um terrivel fogo de barragem para impedir o avanço nacionalista.

O hospital foi tomado de assalto e os nacionalistas utilizaram em seguida as peças de artilharia dos "tanks" para destruir os ninhos de metralhadoras.

Os franquistas conquistaram o edificio contiguo ao hospital e no qual os republicanos tinham installado o seu P. C.

O obstaculo mais importante foi a torre da Igreja de San Martin, da qual as metralhadoras fizeram um fogo continuado que compelliu os nacionalistas a se conservarem afastados da praça em que se acha o templo.

Os franquistas, decididos a levar de vencida o adversario, chamaram em seu auxilio os carros de assalto e levaram a effeito uma habil manobra que, após algumas horas de luta, lhes proporcionou a posse de toda a parte da cidade.

O Seminario, em cujo interior se encontravam 100 guardas de assalto, foi cercado e a respectiva guarnição rendeu-se quando os nacionalistas se lançaram no segundo assalto.

Foi dito aos soldados republicanos que a famosa Brigada Lister caminhava a marchas forçadas para Teruel, afim de soccorrer a guarnição sitiada, sendo esta a razão pela qual a resistencia foi tão encarniçada.

Na manhã de hoje franquistas e nacionalistas lutaram e continuaram a lutar ao sul, norte e léste de Teruel. A léste, os nacionalistas progrediram além das montanhas de Castellar, que já foram conquistadas hontem ao meio-dia. Tendo recebido reforços durante á noite, os governistas offereceram seria resistencia, fortificando-se em uma importante série de elevações bem providas de ninhos de metralhadoras. Entretanto, a aviação e a artilharia nacionalistas alvejaram furiosamente aquellas posições, causando numerosas baixas aos respectivos occupantes.

Logo que os nacionalistas, representados por suas tropas de choque, desfecharam um vigoroso ataque ás primeiras linhas, os republicanos bateram rapidamente em retirada, perseguidos pelas granadas de mão e rajadas de metralhadoras da tropa atacante. Os republicanos ainda tentaram contra-ataques mas foram repellidos pelas armas automaticas do adversario.

Durante um destes ataques nacionalistas, os aviões vôaram a escassissima altitude e metralharam as posições adversarias, infligindo pesadas baixas aos defensores.

Ao norte e a léste de Teruel as forças nacionalistas continuaram a limpar o terreno, capturando numerosos grupos de milicianos. Todas as antigas trincheiras republicanas estavam cheias de armas e munições.

Ao sul da cidade, os franquistas passaram além de Castralto, rumo a Villastar e da estrada principal para Cuenca.

Hoje, ás primeiras horas da manhã, a cavallaria marroquina conquistou Villa Espesa, defendida por uma pequena guarnição republicana.

A força aerea nacionalista continuou a bombardear as montanhas que separam Castralto de Villastar, montanhas essas que se acham entregues á guarda de grandes destacamentos governistas.

A batalha continúa ainda na tarde de hoje.

As fontes de informação de Valencia declararam que em consequencia da luta ao sul de Castralto os republicanos foram compellidos a bater em retirada. Na zona proxima a Valdehuecia, os republicanos occupam solidas posições que protegem Villastar e a estrada para Cuenca.

Instituto La-Fayette

Matriculas abertas no jardim da infancia e nos cursos primario, de admissão, commercial, secundario fundamental e complementar (secções de Direito, de Medicina e de Engenharia). Novas turmas para o curso complementar para as novas salas recem-construidas.

As vagas serão dadas na ordem das matriculas.

O Union College de Schenectady irradiará, hoje, interessante programma através das estações de ondas curtas da G. E.

Celebrando solennemente o 143º anniversario de sua fundação, o Union College irradiará, em ondas curtas, para todo o mundo, por intermedio da W2XAD (15.330 kilocyclos 17.56 mts.) e W2XAF (9.530 kilocyclos, 31,42 mts), um programma em que serão ouvidas canções universitarias pelo Union College Glee Club, uma oração sobre Dirck Romeyn — o leader da fundação do Union College, por Lewis B. Sebring, graduado em 1923 e brilhante redactor do jornal New York Herald Tribune; o dr. W. H. S. Demarest (LL.D., Union, '11) emerito presidente da Rutgers University, que falará sobre a contribuição da Hollanda para a cultura americana, e, finalmente, o presidente Dixon Ryan Fox.

Este programma estará no ar das 13 ás 14 horas (hora local) e, em irradiação especial de 15 minutos, ás 18.15 (idem). Interessa particularmente aos exalumnos do Union College e aos funccionarios da G. E., pois, como é sabido, o Union College mantém estreitos laços de amizade com a General Electric Test de Schenectady.

DR. PÊGO DE AMORIM

(Cirurgião do Hospital S. Francisco de Assis)

Cirurgia Gynecologia e Vias Urinarias

AV. RIO BRANCO, 183-5.º andar — Segundas, quartas, sextas, ás 16 1|2 horas

O contrabando de carvão de pedra

Na ultima reunião do Syndicato dos Commerciantes atacadistas do R. de Janeiro, estando presente toda a directoria bem como o consultor juridico e o superintendente, além do expediente que constou de telegrammas, cartas e officios, foi ventilada e muito discutida a questão do contrabando de carvão de pedra nacional e estrangeiro, sendo resolvido solicitar energicas providencias ás autoridades competentes. Foi tambem objecto de larga discussão a questão das tarefas domiciliares, tendo a directoria resolvido ouvir préviamente a respeito, o seu consultor juridico.

A Frente Popular deixará o governo

QUALQUER TENTATIVA DE FORMAÇÃO DE UM MINISTERIO DE CONCILIAÇÃO REDUNDARA' NA DEMISSÃO DO SR. CHAUTEMPS

Sr. Camille Chautemps

PARIS, 24 — O presidente do Conselho, sr. Camille Chautemps analysando a politica externa no decurso de uma sessão reservada de diversas delegações dos partidos que constituem a Frente Popular declarou que o Governo pediria demissão se as delegações julgassem que era necessario organizar um Ministerio de União Nacional afim de resolver a crise estrangeira.

Todos, os delegados recusaram a proposta do sr. Chautemps e insinuaram a intenção de apoiar o gabinete no debate que terá logar amanhã na Camara dos Deputados. — (U. P.).

Eden reclamado pelos universitarios

OCCUPADA COMPLETAMENTE A CAMARA DOS COMMUNS — OS ESTUDANTES EXPUZERAM O SEU PONTO DE VISTA SOBRE A ACÇÃO COLLECTIVA DAS POTENCIAS

LONDRES, 24 — Centenas de estudantes das Universidades de Cambridge, Oxford e Londres realizaram hoje uma demonstração frente á Camara dos Communs a favor do ex-ministro das Relações Exteriores, sr. Anthony Eden e da sua politica. Os estudantes eram tantos que occuparam completamente os corredores dessa Casa do Parlamento ficando fora muitos delles. Uma commissão expoz ao secretario da Camara dos Communs o ponto de vista dos academicos a respeito da acção collectiva das potencias. — (U. P.).

Casa Guiomar

CALÇADO "DADO"

FOI E' E SERA' A MAIS BARATEIRA DO BRASIL. LANÇA NO MERCADO NOVIDADES DE SUA CRIAÇÃO

35$000 Elegantes e finos sapatos em superior pellica preta, ou marron, com lindo laço da pellica, salto mexi-

38$000 Lindos e modernos sapatos em superior pellica azul, preta, marron ou naco branco, com lindo enfeite do mesmo couro, salto Luiz XV, alto.

Finas e modernas alpercatas em superior naco branco, lavavel, e superior pellica envernizada, preta ou pellica marron com linda pala furada — de 18 a 26, 16$000; de 27 a 32, 18$000.

Remettem-se gratis catalogos illustrados

Porte: sapatos 2$000
alpercatas, 1$500

JULIO N. DE SOUZA & Cia.
Avenida Passos, 120 — Rio
Telephone: 43-4424

O Accordo Austro-allemão Explicado Por Schuschnigg

COLLABORAÇÃO SEM SUBMISSÃO, E', EM SYNTHESE, A BASE DO TRATADO DE BERCHTESGADEN

VIENNA, 24 — (Richard Rest — Correspondente da United Press) — Trajando um terno de passeio, o chanceller Kurt Schuschnigg chegou ao palacio da Dieta ás 18.55 horas, sendo alvo de calorosa manifestação por parte de mais de 40.000 pessoas que, agglomeradas na praça fronteira ao sumptuoso edificio, bradaram repetidas vezes: "Heil nosso chanceller, Heil Kurt Von Schuschnigg!"

Depois de agradecer agitando o chapéo aquella prova de sympathia de seu povo, o chanceller penetrou no grande hall da Dieta, onde foi saudado pelos sub-chefes da Frente da Patria a cuja frente se viam o prefeito de Vienna, o burgo-mestre Schmitz, o secretario de Estado do Exercito, general Zehner e o leader dos camponezes, Reither.

Trocados os cumprimentos de praxe, encaminharam-se para a chamada Sala dos Ministros, onde esperaram o momento em que o chanceller deveria iniciar sua oração.

O chanceller começou a falar ás 19.10 horas, perante a Dieta reunida em sessão especial.

A primeira declaração consistiu em uma reaffirmação da soberania austriaca, ao declarar: "Considero como meu primeiro dever preservar a liberdade e independencia da Patria Austriaca".

Grandes applausos se ouviram no recinto, coroando esta declaração, a qual revela que nos Accordos de Berchtesgadem o chanceller Hitler chegou a um entendimento com seu collega austriaco no tocante a este ponto nevralgico da politica européa.

A tribuna e a sala de sessões da Dieta apresentavam um aspecto festivo, adornados com abundancia de palmeiras e arbustos trazidos em seus artisticos vasos do Jardim Botanico de Scheonburg.

O locutor da emissora official encarregada de irradiar o discurso do chanceller descreveu do seguinte modo o que o povo agglomerado não poude ver no recinto da Dieta: "Estamos no bello salão que outróra foi o Reichstag. Mesmo do lado externo este edificio sallenta a importancia da cerimonia, assistida pelos deputados da Dieta Federal, outros membros do Conselho Legislativo e proeminentes personalidades da Frente da Patria que vieram especialmente a Vienna.

"Na Galeria Diplomatica encontram-se os representantes das potencias estrangeiras e a galeria de imprensa acha-se repleta de jornalistas austriacos e estrangeiros".

Foi neste scenario que o sr. Schuschnigg fez seu historico discurso em que descreveu o accordo austro-allemão de Paz, Justiça e Honra, que marca o fim de cinco annos de luta com armas eguaes.

Para impedir que a oração fosse interrompida, assim como a sua irradiação, as autoridades policiaes e as da Frente da Patria tomaram as mais completas precauções.

Todos os cantos do edificio do Parlamento, uma obra d'arte em estilo grego, as escadarias e demais dependencias, foram cuidadosamente examinadas por detectives especiaes. Além do mais, desde o meio-dia de hontem que destacamentos de policiaes e bombeiros montam guarda permanente.

Na parte externa, ao ar livre, foram installados alto-falantes. Alli, numerosos grupos de elementos da Frente da Patria, devidamente uniformizados, auxiliaram a policia na manutenção da ordem.

As precauções foram muito maiores que o perigo previsto, especialmente por que nazistas e socialistas receberam instrucções no sentido de se absterem de algo que pudesse dar motivo a conflictos.

Pode-se dizer que toda a Europa esteve attenta ás declarações do chanceller, as quaes constituem o acontecimento politico austriaco de maior importancia desde a morte do chanceller Dolfuss, occorrida por occasião do putsch nazista de 25 de julho de 1934.

As palavras do chanceller não deixam a menor duvida de que o governo está firmemente determinado a manter-se dentro do bloco das nações totalitarias, como elle o indicou ao dizer: "A Frente Popular continua excluida da Austria, de vez que é contraria á sua constituição ditatorial. A Constituição não reconhece partidos nem systemas de partidos".

Em certo momento o orador declarou firmemente que a Austria se conservará de pé ou cairá cumprindo a sua especial missão germanica".

O sr. Schuschnigg aproveitou o ensejo para mais uma vez negar a responsabilidade da Austria no que concerne á Guerra Mundial.

Alludindo mais directamente a um ponto que tantas preoccupações vem provocando na Europa e quiçá no mundo, — as conversações de Berchtesgaden com o sr. Hitler — o orador disse textualmente: "A luta durou cinco longos annos, mas agora existirá paz, paz de justiça para ambas as partes, paz de honra que termina uma luta travada com armas iguaes, uma paz que, como a que Deus póde dar, será uma paz definitiva. Este accordo de paz após cinco annos de luta, foi o sentido e o objectivo da reunião de Berchtesgaden em 12 de fevereiro.

"O accordo concluido entre as duas partes que discutiram em Berchtesgaden, comprehende os seguintes pontos:

1) Declaração de que o governo allemão reconhece a inteira soberania do Estada Federal da Austria.

2) Os dois governos não influirão nas estructuras politicas do outro paiz, inclusive na questão nacional-socialista, nem directo nem indirectamente.

3) O governo austriaco encaminhará a sua politica, especialmente no que concerne á politica interna, de conformidade com o facto de que a Austria se declarou a si mesma um Estado allemão".

Concluindo sua importante oração, o chanceller declarou que a Austria continuará livre e por sua liberdade se baterá até á morte.

UM PREDIO GRATIS

Offerecido aos colleccionadores dos SELLOS ENCARNADOS. Peça hoje mesmo o seu mappa á Praça Tiradentes, 81 ou em qualquer casa commercial distribuidora de Sellos Encarnados. JORNAES VELHOS, GARRAFAS E VIDROS, VALEM SELLOS. Informações pelo telephone 22-6754.

FERIDAS

NOVAS E ANTIGAS

TRATAMENTO RAPIDO, RADICAL, RACIONAL E SCIENTIFICO, COM A

SANTOSINA

Preço 3$500, pelo Correio 4$500. Pedidos — Emilio Perestrello, rua Uruguayana, 66 — Rio.

Depois da Inglaterra os Estados Unidos

O sr. Virginio Gayda publica ataques veementes contra o embaixador "yankee" na Allemanha

ROMA, 24 — Em editorial de hoje no "Giornale d'Italia", o sr. Virginio Gayda ataca o ex-embaixador dos Estados Unidos na Allemanha, sr. William Dodd, pela declaração attribuida ao mesmo de que a Italia e a Allemanha planejam dividir a Europa mediterranea entre si.

Affirma o sr. Gayda que os principaes jornaes americanos devem estar "ridicularizando as fantasticas hypotheses das allegadas pretensões italo-germanicas". Accrescenta o editorialista: "O caso Dodd impõe uma nova humilhação á intelligencia e seriedade do povo americano. E' ao mesmo tempo um mau serviço prestado á paz interna dos Estados Unidos, onde vivem e trabalham tres milhões de italianos.

"Esse terrorismo politico prejudica gravemente a grande missão que a Historia confiou aos Estados Unidos após a grande guerra. A Italia não pretende dividir a Europa. Ella e a outra grande potencia referida têm consciencia do seu direito e permanecem no seu logar desejando a paz e o trabalho."

Conclue declarando que quanto mais semelhantes ataques são desferidos contra a Italia e a Allemanha, tanto mais a Allemanha e a Italia percebem que "está sendo preparada a guerra contra as suas fronteiras e regimes, e necessariamente organizam a sua defesa". — (U. P.)

ALLUCINANTES

OS 4

Grandiosos bailes de Carnaval do

CASINO ATLANTICO

Vem ahi o general Brasilio Taborda

Está de viagem para esta capital, o general Brasilio Taborda commandante da 8ª Região Militar, sédiada em Belém do Pará. Assumiu essas funcções, interinamente, o coronel Otto Feio da Silveira, segundo communicação recebida pelo chefe do Estado Maior do Exercito.

DR. BRANDINO CORRÊA

Molestias do apparelho genito-urinario no homem ou na mulher — OPERAÇÕES — Utero, ovarios, prostata, rins, bexiga, etc. Cura rapida por processo moderno sem dor da

GONORRHEA

e suas complicações — Prostatites, orchites, cystites, estreitamentos, etc. Diathermia, Darsonvalização — Rua da Assembléa n. 23-sob. das 14 ás 18 horas. Domingos e feriados, ás 7 horas.

Aos interessados do Interior do Concurso do DIARIO CARIOCA

Para que possam, com a maior brevidade, ser attendidos, queiram enviar-nos um envelóppe sellado, subscriptando o nome do concorrente, a rua, a cidade e o Estado.

PORTE SIMPLES . .	$400
PORTE REGISTADO .	1$200
PORTE EXPRESSO .	1$600

Escrevam no enveloppe a palavra "Concurso" para serem attendidos promptamente.

CLAUDET E COLBERT
CHARLES BOYER

Em NOBRES SEM FORTUNA

EXTRAIDO DA FAMOSA PEÇA THEATRAL DE JACQUES JEVAL

TOVARICH

4.ª FEIRA de CINZAS no PLAZA

Em pleno

reinado de Momo!

GOZEMOS com todo o enthusiasmo os momentos felizes, que passam depressa!

E se, amanhã, nos aborrecer uma dorsinha de cabeça, pouco importa! A CAFIASPIRINA, a bôa amiga de todas as horas, ahi está para alliviar-nos a dôr, restituindo-nos o bem-estar e a bôa disposição para o trabalho.

Depois de uma alegre noitada! . . .

O remedio de confiança

CAFIASPIRINA BAYER

contra DORES e RESFRIADOS

As condições de Chamberlain

A RETIRADA DOS VOLUNTARIOS DA HESPANHA E O RECONHECIMENTO DOS INTERESSES BRITANNICOS EM PORTUGAL SÃO IMPOSIÇÕES IRREVOGAVEIS PARA UM ENTENDIMENTO COM A ITALIA

LONDRES, 24 — (Transocean) — Especial — A imprensa da capital consagra hoje definitivamente a victoria politica do primeiro Ministro sr. Neville Chamberlain: Os editoriaes londrinos divulgam, em suas linhas geraes as principaes condições do governo britannico para a conclusão de um accôrdo definitivo entre a Italia e a Grã-Bretanha .Os seus pontos principaes, em torno dos quaes deverão ser processados os debates futuros são os seguintes:

1º) — Questão hespanhola (eventual retirada das forças voluntarias italianas na Hespanha e nas Ilhas Baleares):

2º — Reducção das forças militares italianas aquartelladas na Tripolitania e na Lybia;

3º — Accôrdo entre os dois paizes no que diz respeito a propaganda politico-commercial do Oriente Proximo;

4º — Mediterraneo: controle e patrulhamento dividindo "em zonas proporcionaes" a influencia maritimo-militar dos dois paizes:

5º — Reconhecimento por parte do Imperio italiano dos interesses financeiros e commerciaes da Inglaterra na Peninsula Iberica.

Tentou contra e existencia com uma navalha

No Hospital do Prompto Soccorro de Nictheroy foi internado hontem o cirurgião-dentista Nelson de Oliveira Muriahense, por ter tentado contra a existencia.

O tresloucado, que conta 30 annos, e mora na rua Barão de Amazonas n. 167, soffria de uma doença incuravel e andava muito triste, ultimamente.

Pela manhã tentou elle contra a existencia, rasgando o ventre com uma navalha e procurando seccionar a carotida.

Em estado desesperador, Nelson foi hospitalizado havendo poucas esperanças de salval-o.

O Povo Dirá Se a Constituição é Boa

INICIADO O PLEBISCITO PARA ESSE FIM LANÇADO NA RUMANIA

Rei Carol

BUCAREST, 24 — Sem que se tenha feito nenhuma campauha prévia de propaganda, iniciou-se hoje em toda a Rumania o plebiscito sobre a nova Constituição.

Até agora as noticias recebidas das provincias dizem que tudo marcha na melhor ordem, sem o minimo incidente.

O decreto publicado hontem á noite, pouco antes da meia-noite, diz que poderão votar todos os cidadãos com direitos eleitoraes e ainda todas as pessoas maiores de edade, que tenham 21 annos feitos. Esta ultima determinação augmenta consideravelmente o numero de votantes.

Em frente aos districtos eleitoraes formaram-se desde cedo grandes filas de eleitores. Nesses districtos votam sómente as pessoas que não sejam funccionarios publicos, votando estes nas respectivas repartições em listas apropriadas.

Os primeiros resultados do plebiscito só poderão ser conhecidos pelas tres horas da madrugada de sexta-feira e o resultado final será proclamado sabbado, em acto solenne, no Palacio Real, devendo falar por essa occasião o rei Carol e o ministro Miron Christéa.

A imprensa rumaica publica hoje editoriaes recommendando a nova Constituição que, diz, assegurará ao paiz ordem e tranquillidade, as primeiras condições nos actuaes e difficeis tempos para uma efficaz politica futura. — (Transocean)

Tinha a profissão de trocar dinheiro

Pelo guarda civil 695, foi preso, hontem, o individuo Belmiro Monteiro Filho, contra quem haviam varias queixas em algumas delegacias desta capital.

Diversas firmas do centro, entre as quaes a firma Costa & Souza, estabelecida na rua Sete de Setembro queixaram-se á delegacia do 8º districto, por terem sido lesadas por um espertalhão, o qual se dizia empregado na egreja São Francisco de Paula, e que se promptificava a trocar pratas por papel, mediante uma pequena percentagem.

Deste modo o accusado conseguiu arrecadar quantia superior a um conto de réis, tendo a firma Costa & Souza lhe confiado 300$000, importancia essa com que o malandro desappareceu.

Pondo-se em campo a policia descobriu-o; e hoje finalmente, foi Belmiro preso e apresentado ao commissario Amador Rodrigues, que o fará processar convenientemente.

Victimas de desastre de auto quando se dirigiam para o Club de São Christovão

Lucio Massal, branco, de 31 annos solteiro, estudante, residente á rua Paulo e Silva, n. 36, quando se dirigia, hontem á noite, na sua "baratinha" para o Club de São Christovão, em companhia de Milton Atunes, branco, de 26 annos solteiro, commerciario, residente á rua da Liberdade n. 43, e de Adelino Mataf, branco, brasileiro de 23 annos, solteiro, commerciario, morador á rua Francisco Eugenio n. 132, ao passar pela rua Visconde de Nictheroy, o vehiculo derrapou indo projectar-se no leito da estrada de ferro.

As victimas que soffreram: Lucio, fractura da bacia; Adelino, contusões no thorax, e Milton, ferimento contuso no labio superior e escoriações generalizadas na perna direita foram soccorridas pela Assistencia. Lucio e Adelino ficaram aguardando hospitalização, emquanto Milton retirou-se depois de medicado.

LOTERIA FEDERAL

AMANHÃ

500 CONTOS

A VIDA ASSIM E' MELHOR

ONDE ESTA' A FELICIDADE?

A' porta d'A Brasileira, installados confortavelmente, nas cadeiras de vime, saboreando o ultimo "cock-tail", os dois bohemios palestravam animadamente.

— Meu amigo, dizia um delles, você estranha omeu retrahimento, a minha displicencia deante desses modelos maravilhosos que passam ao alcance dos nossos olhos, numa exhibição de belleza e elegancia proprias da mulher carioca.

— De facto! Você já não parece aquelle namorado romantico das mulheres bonitas. Afinal passa ás tardes inteiras bebendo "cock-tail" sobre "cock-tail" e procurando no tumulto das calçadas alguem que nunca apparece. Será que você, que fazia do amor um sport, dividindo os seus carinhos democraticamente por varias criaturas fascinantes, deixou-se prender nas teias subtis de alguma mulher?

Tem razão. De tanto brincar com o fogo acabei por me queimar.

— E são graves essas queimaduras?

— 3º grão, no minimo.

— Desabafe. Conte-me o seu caso com detalhes. Talvez lhe possa ser util. Como se chama essa criatura que conseguiu vencel-o?

— O "nome della não digo", não por egoismo como na linda e sentimental canção, mas por desconhecer por completo qualquer coisa a respeito dessa sublime e mysteriosa mulher.

Houve ligeira pausa, durante a qual os olhos do apaixonado bohemio buscaram em vão a "dona de seus pensamentos".

— Emfim, onde encontrou você essa pertubadora criatura? interrogou o amigo.

— Num dos bailes do Casino Atlantico, A "Festa das Ciganas". Mal a entrevi no salão maravilhosamente decorado, senti uma emoção nova, differente. Deixei-me prender immediatamente aos seus irresistiveis encantos. Ella era a cigana mais bizarra e diabolicamente linda que eu jamais contemplara. Não foi preciso que ella lê-se nas minhas mãos o segredo que você agora está desvendando. A eloquencia do meu olhar disse-lhe tudo que os meus labios não puderam pronunciar, por ella estar nos braços de outro. Tudo fiz para me approximar da cigana encantadora. Não o consegui, porém. Em breve ella saia deixando-me nesta angustiosa incerteza. Quem seria? Casada? Solteira? Noiva?

— O amigo, após acender uma perfumada cigarrilha, disse:

— A sua falta de tatica revela um homem irremediavelmente apaixonado.

— Por que?

— Não é tão difficil assim voltar a encontrar essa aristocratica cigana. Você não a viu no Casino Atlantico?

— Realmente. Baile maravilhoso aquelle!

— Pois ahi está, meu caro amigo, a chave do enigma. Volte ao Casino, aos seus deslumbrantes bailes carnavalescos, que attrahem a elite carioca e encontrará facilmente essa linda cigana que, como todas as cariocas de bom gosto, preferirão os maravilhosos bailes, num ambiente de luxuria. Eu lá estarei tambem e terei muito prazer em o ajudar nessa deliciosa e interessante caçada sentimental.

MARIO CORDEIRO.

Tres Grandes Nações Preparam Seus Filhos, Desde o Berço, Para a Guerra

Tambem o sr. Winston Churchill não póde furtar-se de condemnar a politica de Chamberlain --- Um ditador em embaraços, apesar da sua grande habilidade --- Uma grande diminuição para um grande imperio

LONDRES, 24 — Falando hoje no "Constitution Club" o sr. Winston Churchill declarou esperar que o sr. Neville Chamberlain continue a conduzir o paiz através esses tempos criticos: mas sentia-se no dever de falar francamente e sem resentimento pessoal. Proseguindo, disse o sr. Churchill:

"Não pretendo offender paiz algum, pequeno ou grande, militarista, civilista, communista ou nazista.

Tres poderosas nações estão augmentando rapidamente os seus armamentos e ensinando á sua mocidade quasi desde o berço, a encarar a guerra de aggressão como um glorioso ideal, ao mesmo passo em que vão estendendo os braços em todas as direcções. Todos esses governos são exercidos não somente pelos ditadores, mas tambem por partidos secretos com um caracter quasi religioso."

Referindo-se ás difficuldades enfrentadas pelo Ministerio do Exterior, declarou :

Ninguem pode contestar o direito ao primeiro ministro, que arca com a principal e tremenda responsabilidade de manter a paz neste paiz, de trocar o secretario do Foreign Office quando o desejar."

Traçando a situação da Italia, disse :

Relativamente á possibilidade de se conceder á Italia participação no controle do canal de Suez e um accôrdo de paridade naval no Mediterraneo, perguntou: "Cogita o gabinete de ser arrastado á discussão sobre um ponto tão perigoso e importante? Considero com apprensão o facto de que o prestigio do governo soffreria um abalo com taes negociações. Tanto mais quanto o exito das conversações italianas nada vejo emergir que possa reparar o prestigio perdido".

Referindo-se ligeiramente ao que chamou "a excursão do sr. Halifax pela Allemanha", declarou que a visita não produziu resultado e accrescentou:

"Desde aquelle tempo, depois de terem sido collocados os alicerces de um bom entendimento, temos ouvido os mais severos discursos e as mais duras exigencias da parte do chefe do estado allemão, afectando este paiz, e muitas allusões de caracter hostil foram feitas, taes como jamais havia escutado antes."

Declarou o orador que não se deveria deixar a França fazer um accôrdo em separado para si propria, "porque nesse caso ficariamos sós diante da potencia aérea da Allemanha, que é muito superior á nossa. Nessas condições seriamos, possivelmente, levados a discutir a devolução das colonias allemães, ou qualquer coisa equivalente a isso.

"O indubitavel enfraquecimento da Italia parece-me ser produzido por causas naturaes. Ha na Italia um ditador em grande embaraço, apesar de toda a sua habilidade, por causa do excesso de actuação. O ex-secretario do Foreign Office representava o espirito de resistencia ás potencias ditatoriaes. Logo que elle se demittiu, o mundo inteiro viu a Inglaterra passar de sua attitude de resistencia para uma attitude de submissão, disfarçada em conciliação.

Não se pode acreditar que estejamos mais seguros agora do que na semana passada, nem mais fortes, nem mais respeitados, nem contando mais amigos no continente. A minha opinião franca e sincera é que soffremos uma grande diminuição tanto aos olhos do mundo quanto, o que é peor, aos olhos desta ilha".

Referindo-se ás conversações anglo-italianas, affirmou:

"Se o sr. Mussolini retirar o seu exercito de quasi cem mil homens concentrados na Lybia para ameaçar o Egypto, que garantias teremos nós de que elle não fará voltar para lá esse exercito quando e se as circumstancias se alterarem? Livrando-nos do nosso ministro do Exterior, indo a Roma para negociar e concordando com o reconhecimento da Abyssinia, não estamos augmentando o prestigio do ditador italiano? Não lhe permittirá isso manter o seu povo com mais firmeza e impressionar mais profuudamente com o seu poder os paizes da Europa central e do leste?"

Noticias do Estado do Rio

ACTOS DO INTERVENTOR

Pelo interventor foram assignados os seguintes actos:

Exonerando, a pedido, Antonio Baptista de Souza Sobrinho e Henrique Pereira Simas, respectivamente, dos cargos de sub-delegado de policia e 3º supplente do 4º districto do municipio de Pirahy.

ALTERAÇÃO NO TRANSITO DOS BONDES, AUTO-OMNIBUS E OUTROS VEHICULOS EM NICTHEROY

O 1º delegado auxiliar determinou que, a partir das 22 horas, os bondes, auto-omnibus e outros vehiculos terão o seu transito alterado. Todos os vehiculos procedentes da zona norte farão ponto final na rua Visconde do Rio Branco, esquina da rua Marechal Deodoro, assim como os procedentes da zona sul. Os bondes de Santa Rosa e Cubango descerão pelas ruas Marquez do Paraná e São João, subindo na volta pela rua Marechal Deodoro.

A NOVA SÉDE DO DEPARTAMENTO DE ESTATISTICA E PUBLICIDADE

O Departamento de Estatistica e Publicidade, que vinha funccionando no quarteirão da rua Marechal Deodoro, hoje occupado pela Secretaria das Finanças, transferiu as suas installações para a rua Coronel Gomes Machado nº 8, sobrado.

ACTOS DO PREFEITO DE NICTHEROY

Pelo dr. Brandão Junior, prefeito de Nictheroy, foram assignados os seguintes actos:

— Admittindo como servente de 2ª classe da Inspectoria de Limpeza Publica e particular, o sr. Estevam José Mariano.

— Nomeando para exercer as funcções de vigia da Secção de Calçamento da Directoria de Obras, o sr. Lino de Carvalho Aguiar, ficando sem effeito a portaria nº 299, que nomeia o sr. Innocencio José de Figueiredo para o mesmo cargo.

— Nomeando para exercerem, como contratados, os cargos de vigilante nocturno, nos termos dos arts. 6º, 7º e 8º do Regulamento da Guarda Municipal, baixado pela Deliberação numero 1.464, de 6 de janeiro ultimo, em substituição aos senhores Joaquim Pimentel, Jair Almeida Ribeiro e João da Silva, cujas nomeações foram objecto da portaria nº 287, de 19 do corrente, os srs. Alcephia Assumpção, Innocencio José de Figueiredo e João Silveira do Couto.

NO LYCEU "NILO PEÇANHA" E E. NORMAL DE NICTHEROY

O director do Lyceu "Nilo Peçanha" e Escola Normal de Nictheroy despachou em data de hontem, o seguinte expediente:

Ruth Alves Lopes, Levi Jardim da Motta, Fausto Barbosa Rocha, Maria José Lopes da Rosa, Neuza B. Guimarães, Lucy Borges, Roberto Vargas, Luiz H. Carchet, Nelson Braga, Isalira Nunes Pereira, Perolina Pinheiro Mendonça, Paulo Corrêa Netto, pedindo exame em 2ª época. — Deferido.

Oneida Vieira Trindade e Maria de Lourdes Marcellino, pedindo certidão de idade. — Devolva-se, ficando copia.

Sebastiana Mathias Pinto, pedindo certidão de notas. — Certifique-se.

Bento Augusto Barbosa, pedindo certificado de 4º anno. — Entregue-se, mediante recibo.

— Ainda pelo director, foi marcado para o dia 3 de março proximo, ás 13 horas, para os exames de segunda época, do curso normal. As bancas examinadoras ficaram assim constituidas: Trabalho Manuaes — Professoras. d. Joselina Porto Sobral, d. Cecilia Duarte Silva e d. Maria Silva; Pedagogia (Curso de Especialização e Aperfeiçoamento) — Professoras Guaraciaba Thimotheo, Hugo Antunes e Maria Luiza Simonin de Mattos.

Accidentados quando removiam os escombros da travessa Cassiano

Quando trabalhavam hontem na retirada dos escombros dos desabamentos da travessa Cassiano os empregados municipaes Clarindo Fernandes de Souza preto, de 28 annos de edade, casado, residente á rua Sanoto Comprido n. 15, e Julio Firminiano da Silva, preto, de 49 annos, viuvo, morador á rua Cororijes n. 53 em Marechal Hermes, foram attingidos pelo afundamento de uma das paredes do predio sinistrado.

Claudio que recebeu contusões generalizadas e suspeita de fractura da columna, e Julio, contusão no thorax e escoriações na perna esquerda, depois de medicados na Assistencia, foram internados no H. P. S.

Chegou o general Heitor Borges

Chegou hontem, a esta capital, tendo viajado de automovel o general Heitor Augusto Borges, commandante da 9ª Brigada de Infantaria, da guarnição do Estado do Paraná. O general Heitor Borges está indicado para o commando da 2ª Brigada de Infantaria, sédiada nesta cidade.

Chamado ao Serviço Militar da Reserva

Está chamado á Directoria do Serviço Militar e da Reserva, para tratar de assumpto de seu interesse, o 3º sargento Sebastião Barbosa Gondin.

ALLUCINANTES OS 4

Grandiosos bailes de Carnaval do CASINO ATLANTICO

Todos correm — mas um se-destaca!

Ha tantas marcas de radio - mas uma só que satisfaz a todos e em tudo: RADIO Pilot

O PADRÃO DE QUALIDADE

AMPARO AO FUNCCIONALISMO

Este jornal tornou-se, por mais de uma vez, interprete das justas aspirações do funccionalismo civil, no sentido de ser restaurado o antigo montepio que, como se sabe, fôra substituido no regime anterior a 1930, pelo peculio obrigatorio do Instituto de Previdencia.

Allegavam, e com muita razão, os servidores do Estado que o peculio não poderia resolver o problema da familia, no caso da morte do seu chefe. Esse peculio nada poderia representar, uma vez que, não tendo caracter permanente, teria de desapparecer com os gastos da familia desamparada, para a sua manutenção. O montepio sempre representava uma garantia, porque, na peor das hypotheses, chegaria para o pagamento do aluguel de casa. O governo surgido depois da Revolução recebeu, por diversas vezes, appellos nesse sentido e diversas suggestões lhe foram apresentadas pelas associações de classe.

Quando ministro do Trabalho, o sr. Salgado Filho realizou uma reforma do Instituto de Previdencia, não se cuidando, entretanto, da restauração do montepio ou da criação de um systema que assegurasse á familia do funccionario fallecido uma pensão certa.

* * *

Com o avanço da nossa legislação social, o governo do sr. Getulio Vargas tratou de amparar, com sabias providencias, as classes trabalhadoras do paiz. A instituição das Caixas de Pensões e Aposentadoria collimou um objectivo social de notavel alcance e é uma conquista exclusiva da nossa orientação em materia de legislação trabalhista.

Não seria possivel, portanto, que concedendo aquelles beneficios ás classes proletarias, o governo da Republica deixasse no esquecimento os seus milhares de servidores.

A medida acauteladora teria de vir. como um imperativo de justiça e de solidariedade humana. E já hontem foi publicado o decreto-lei, criando o Instituto de Previdencia e Assistencia dos Servidores do Estado.

* * *

A nova organização com a qual se fundirá o actual Instituto de Previdencia, concretiza, em moldes mais amplos, mais completos, mais racionaes, a velha aspiração do funccionalismo, attingindo com os seus beneficios até o pessoal extra-numerario — constituido de dois terços dos quadros burocraticos do paiz.

Não iremos ao ponto de affirmar que a orientação technica do novo Instituto seja isenta de falhas e defeitos. A pratica virá mostrar onde a applicação dos methodos introduzidos sejam passiveis de correcção. O que, entretanto, não resta a menor duvida é que o Instituto está organizado de modo a levar avante uma grande obra de assistencia social aos milhares de servidores da Nação.

* * *

O Estado Novo está, assim, realizando com firmeza o trabalho notavel que se comprometteu a cumprir, no terreno da previdencia social. Agora foi a vez do funccionalismo ser beneficiado. Ao par do que se tem feito e se vae fazer, no sentido de desenvolver a economia nacional e tornar o Brasil uma patria forte e respeitada, o governo cuida, simultaneamente, de levar, aos que trabalham e o auxiliam na administração, um justo e merecido amparo.

Observa-se, desse modo, a existencia de uma vontade capaz de vencer todas as resistencias e todos os obstaculos, para realizar um plano, architectado com lucidez e patriotismo.

SACERDOTES NO JURY

COMO se sabe, a nova Lei do Jury, recentemente decretada pelo presidente Getulio Vargas, trouxe varias innovações, tendo racionalizado o tribunal popular, modernizando-o. O objectivo da reforma foi rehabilitar aquella instituição, cujo prestigio estava muito abalado pelos defeitos da antiga lei processual. Um dos pontos mais interessantes agora introduzidos é o relativo á selecção dos jurados, que já não gozam da irresponsabilidade que outróra desfrutavam.

A proposito do novo regime de composição do jury, acaba de verificar-se em Bello Horizonte um caso interessante: a escolha de quatro sacerdotes catholicos para servirem no jury. Essa decisão do juiz mineiro suscitou uma curiosa questão — a de saber-se se os ministros de Deus podem participar do tribunal popular.

As leis do paiz o permittem, emquanto o direito canonico não o admitte. Em face dessa contradição, os padres ficaram numa situação embaraçosa, não sabendo a qual das duas leis deviam obedecer. Por isso, antes de attenderem á intimação do magistrado que os convocou, os sacerdotes resolveram consultar o arcebispo metropolitano, a respeito do que dispõe o direito ecclesiastico sobre o assumpto, no canone 121.

Assim, caso lhes seja vedado servir no jury, os padres, de accôrdo com o que determina a Constituição de 10 de novembro, perderão os direitos de cidadãos brasileiros, não podendo desempenhar cargos publicos nem votar ou ser votados.

Em vista disso, ha na capital mineira o maior interesse em torno da solução que será dada ao caso pelo arcebispo de Bello-Horizonte.

A JUSTIÇA DO TRABALHO

A Justiça do Trabalho é uma justa aspiração das classes proletarias do Brasil. A sua criação representa os verdadeiros alicerces da nossa legislação social. A Alliança Liberal capitulou-a no seu programma e as Constituições de 1934 e 1937 consagraram-na como coisa definitiva.

Infelizmente a Camara dos Deputados, entregue á mais desenfreada politicagem, cuidando tão sómente dos interesses dos corrilhos e deixando de lado a solução dos grandes problemas brasileiros, prendeu o projecto da Justiça do Trabalho, como também muitas outras proposições de interesse vital para a Nação.

O sr. Getulio Vargas, disposto, entretanto, a saldar o seu velho compromisso com as classes proletarias, não quer mais protelar a criação daquelle tribunal. E' um dever de honra do Estado Novo dar aos trabalhadores do Brasil uma justiça, onde as suas questões serão decididas fóra dos labyrinthos da chicana e dos embargos protelatorios, como até hoje tem acontecido.

A despeito de todas as difficuldades surgidas á concretização daquelle ideal, os proletarios brasileiros souberam confiar na acção serena, energica e opportuna do sr. Getulio Vargas. E, agora, conforme se annuncia, a commissão encarregada de adaptar a nossa legislação social á Constituição de 1937 já tem quasi prompta a sua tarefa, de maneira a ser a Justiça do Trabalho installada em 1º de maio.

A BAIXADA FLUMINENSE

A proposito da grande obra do saneamento da Baixada Fluminense, e sobre a qual temos publicado varias notas, recebemos de Capivary, Estado do Rio, o seguinte telegramma: "nós infra assignados, commerciantes, industriaes e lavradores residentes em Bananeira, districto de Capivary, com o apoio do sr. prefeito, appellamos para o sr. Hildebrando de Góes, por intermedio desse valioso orgão da imprensa carioca, para que não seja esquecido o nosso municipio, na continuação da obra de saneamento, pois os rios São João, Bananeiras e Riachão, obstruindo, assolam esta zona, convindo salientar ainda a falta de pontes e pontilhões para o transito. Confiamos piamente que o dr. Hildebrando de Góes attenderá o nosso appello. (a.) — Edmundo Guimarães, vigario; Martinho Espindola, Militão Caldeira, Mariano Nascimento, Eduardo Cesar, Edmundo Ferreira."

Registando o telegramma acima, o DIARIO CARIOCA não tem duvida em pedir para elle a attenção do engenheiro Hildebrando de Góes que, conhecedor da grande zona cujo saneamento está realizando, não deixará de attender ao appello que lhe transmittimos.

A ARRECADAÇAO DO TRIANGULO MINEIRO

O Triangulo Mineiro é a zona que mais contribue para os cofres publicos do Estado de Minas Geraes. De 1927 a 1936, a grande unidade mediterranea arrecadou, naquella região, 50.527:033$000. Dessa importancia coube a Uberaba a contribuição de 10.497:637$000, vindo depois Uberlandia com pouco mais de sete mil contos. O Triangulo Mineiro é composto dos seguintes municipios: Araxá, Araguary, Conquista, Coromambel, Ituiutaba, Monte Alegre, Monte Carmello, Prata, Frutal, Estrella do Sul, Sacramento, Patrocinio, Tupaciguára, Uberlandia e Uberaba.

De um jornal de Uberaba extraimos, a titulo de curiosidade, os seguintes dados sobre a contribuição daquelle municipio:

"Tomando-se para base de calculo a população de 83 mil habitantes para o municipio de Uberaba, teremos que, em 10 annos, cada uberabense levou para o erario estadual a quantia de 126$474 ou, então, 12$647 por anno.

Esses algarismos revelam que o uberabense é o povo que mais paga ao Estado. Emquanto a tributação de cada mineiro é de 7$015, a de cada triangulino é de 10$150 a de cada uberabense é de 12$647 annual. Assim, cada uberabense paga, de impostos ao Estado, 5$632 mais que cada mineiro e 2$742 mais que cada triangulino...

Se considerarmos o anno com 300 dias uteis, teremos que, em 3.000 dias, o Estado levou de Uberaba 10.497:367$ ou seja, então, 3:477$122 por dia. O dia de arrecadação é de 6 horas. Teremos então, que durante cada hora que esteve aberta a collectoria local, os uberabenses para lá levaram 579$520 de impostos, ou 9$658 por minuto, ou, ainda, a quantia de $160 por segundo..."

A Terra dos Enterrados Vivos

James Saxon Childers
(Jornalista norte-americano)

A ilha do Diabo, o mais famoso dos presidios francezes, está situada a uns 16 kilometros do centro da Guayana Franceza. A ilha é uma solida rocha de 15 hectares. Não ha nada dentro della com excepção de alguns coqueiros e uma dezena de casinholas de pedra.

Os prisioneiros enviados para ali estão condemnados a penas perpetuas, e hoje elles não passam de seis. São todos homens que commetteram crimes ou traições contra a França. O capitão Dreyfus esteve na ilha do Diabo. O mais importante dos prisioneiros de hoje é um homem que tinha contrato com o governo para retirar os cadaveres dos antigos campos de batalha. Surpreenderam-no cortando os dedos dos mortos para tirar-lhes os anneis e arrancando-lhes os dentes para tirar o ouro das obturações.

Cada um desses seis homens tem uma casinha individual. Fica fechado nella desde as seis da tarde até as seis da manhã seguinte. Durante o dia pode fazer o que quizer. Não tem outros deveres que a limpeza de sua casa e a preparação de suas refeições. A disciplina é a do exercito francez, e o prisioneiro pode comprar os comestiveis que quizer, desde que os possa pagar.

As autoridades não querem revelar os nomes desse homens. Para que? dizem ellas. Estão positivamente mortos, aguardando unicamente o facto accidental da morte em si mesma.

Desta secção de condemnados a penas perpetuas, jámais poude fugir alguem. As correntes em redor da ilha do Diabo são tão fortes que as proprias embarcações della se approximam com a maior difficuldade. A par disto, são incontaveis os tubarões que por ali rondam dia e noite. Uma embarcação do governo francez conduz para ali, periodicamente, os alimentos necessarios, e nenhum outro barco pode se approximar do logar maldito.

Além da ilha do Diabo, existem 11 prisões na Guayana Franceza. Uma em cada das duas ilhas situadas proximo á ilha do Diabo e nove em terra firme. Entre todas, reunem oito mil prisioneiros.

Os estabelecimentos de terra firme estão separados um dos outros pela selva e somente se pode chegar até elles por vias fluviaes.

Faz mais ou menos cem annos, a França deixou assentados os seus direitos sobre esse territorio, situado na costa norte da America do Sul. Enviou para lá 12.000 colonos, mas logo no primeiro anno morreram 10.000 de febre e dysenteria. Mais tarde a França transformou esse logar inhospito em colonia penal, destinada a albergar os criminosos, e assim ficou até agora, quando se pretende supprimil-a.

Todos os annos o navio dos prisioneiros "Martinier", o unico do mundo que se poderia chamar "navio prisão", faz o seu cruzeiro pelas colonias francezas, transportando os condemnados. São alojados de accordo com a cor: a metade do navio para os brancos; a outra metade para os amarellos, mestiços e negros. Os officiaes só entram em acção quando os prisioneiros, enlouquecidos, procuram destruir o navio, submettendo-os, então, a duchas de vapor que logo os tranquilliza; quanto ao mais pouco se lhes dá que occorram crimes e revoltas no porão.

Cada anno o "Martinier" transporta mais ou menos 800 homens. Desses, pelo menos 350 morrem durante o primeiro anno; e somente dois terços viverão para regressar ao solo da patria. Taes são as estatisticas.

Todos os condemnados, exceptos aquelles destinados á ilha do Diabo, são conduzidos á terra firme. No fim do primeiro anno são distribuidos de accordo com o seu comportamento por prisões mais commodas ou mais severas. Em cada prisão, com excepção da ilha do Diabo, cada homem tem que executar um pequeno trabalho, alguma coisa que não o deixe durante todas as horas em inteira indolencia: caminhando de um lado para outro, cortando mato, e outras coisas triviaes. Pode concluir o seu trabalho em duas ou tres horas, e passar o resto do dia como queira. Os homens com frequencia caçam borboletas e empregam suas asas em fazer desenhos sobre taboas, formando assim grotescas figuras. A' noite os presos são encerrados em cellas espaçosas, aos trinta e quarenta. Nada se pode fazer para evitar os crimes ali; falar significaria a morte. Com frequencia as mortes são feitas aos pares para que se possa dizer que os dois se mataram entre si.

Nessas jaulas não ha nunca um momento de retiro. Os prisioneiros têm somente um logar para esconder o dinheiro que possuam, e esse logar é em cima delles mesmos. Cada homem tem um pequeno tubo de aluminio de dois ou tres centimetros no dedo medio. Põe o dinheiro no tubo e logo o introduz no dedo. Quando se sabe que um homem conseguiu accumular 10 ou 15 dollares, os companheiros o matam para roubal-o.

Por peor que seja a conducta do prisioneiro, elle nunca é castigado corporalmente. Mas são condemnados a calabouços onde durante annos — dois e até cinco — não vêem luz nem cara humana, salvo a do guarda que lhes leva pequenas rações de alimento para que possa continuar a viver. Nesses calabouços os homens podem enlouquecer, suicidar-se, atirando-se de cabeça contra as paredes, ou ferir-se para que tenham que ser conduzidos, ainda que por algumas horas, ao hospital.

Ha tambem uma casa onde se isolam os prisioneiros que fizeram tentativa de fuga, e que foram recapturados. Essa prisão não tem camas, mas simples estantes. Cada in-

(Conclue na 12ª pag.)

Actos baixados pelo governo

O presidente da Republica assignou os seguintes decretos:

Na pasta da Justiça

Concedendo reforma ao capitão da Policia Militar do Districto Federal Carlos Chignall.

Nomeando o escrevente juramentado Hermes Valverde da Cunha Vasconcellos para servir, interinamente, o 2. officio de distribuidor da justiça local do Districto Federal, durante o impedimento do serventuario effectivo.

Na pasta da Fazenda

Demittindo Eraldo Queirós Leite, de fiscal do governo junto á Predial do Nordeste, com séde em Recife, no Estado de Pernambuco e nomeando para o referido logar, Francisco de Assis Barreto da Rocha.

Promovendo á classe immediatamente superior, o official administrativo da classe H, Ernani Pestana da Rosa.

Concedendo exoneração a Aureo Antonio de Barros, artifice de Ligas Monetarias da Casa da Moeda; e demittindo, por abandono de emprego, o contabilista de Contadorias seccionaes, Odette de Almeida Brandão e o guarda aduaneiro Luiz de Sá Cavalcanti.

Nomeando o escrivão da collectoria federal em Orleans, Santa Catharina, Telmo Rodrigues para collector federal em Torres, no Rio Grande do Sul; e Miguel de Souza para servente da Alfandega de Maceió.

Concedendo aposentadoria: ao official administrativo José Joaquim Pedroso; ao continuo João Gabriel Nunes; ao collector federal em Moggy das Cruzes, Luiz Marcondes dos Santos e ao escrivão da primeira collectoria em Sorocaba João Pires Guerreiro.

Promovendo a agente fiscal do imposto de consumo no Districto Federal, e da capital do Rio Grande do Sul, Caio Neves Coelho e a identico logar na capital do mesmo Estado, e do interior Altino Vieira; nomeando, a pedido, os agentes fiscaes do referido imposto — no interior do Sergipe, Arthur Soares das Neves para o interior do Rio Grande do Sul; no interior do Matto Grosso, João Jorge Cordeiro para o interior de Alagôas; e nomeando Fernando Sampaio Trigueiro para o interior do Amazonas.

Promovendo o escrivão da collectoria federal em Botelhos, Minas Geraes, José Ignacio de Abreu Junior para o cargo de collector da mesma.

Nomeando o escrivão em disponibilidade do Juizo Federal de Bello Horizonte, Henrique Gustavo Gama, para o cargo de pagador da Delegacia Fiscal em Minas Geraes.

Declarando extincto, por se achar vago, um cargo de guarda-fiscal.

—— Foram assignados decretos pelo presidente da Republica, na pasta da Fazenda, nomeando o dr. Demetrio Mercio Xavier e Armerio Fontes para membros do Conselho de Administração da Carteira de Redesconto.

Na pasta da Agricultura

Concedendo exoneração, por terem optado por outro cargo, o biologista Violantino dos Santos e o professor cathedratico interino, da Escola Veterinaria, Americo de Souza Braga.

Na pasta do Trabalho

Extinguindo cargos excedentes por se acharem vagos, da carreira de estatistico, da carreira de escripturario e de serventes.

Promovendo á classe immediatamente superior, os escripturarios da classe N, Maria Apparecida Sampaio, Halfeld Garro, Dulce Ferreira Molinaro e José Carlos de Carvalho Bordini.

Concedendo exoneração a José dos Santos Allão do cargo de attendente; e exonerando Luiz de Souza Bandeira, do logar de escripturario, por haver optado por outro emprego.

Na pasta da Educação

Exonerando, nos termos do artigo 2.º do decreto-lei n. 24, de 29 de novembro de 1937, os medicos psychiatricos drs. Aluizio Cavalcanti Marques, Antonio Austregesilo Rodrigues Lima, Antonio de Moraes Austregesilo Eurico de Figueiredo Sampaio, Henrique de Britto Belfort Roxo e Genival Soares Londres; os medicos clinicos drs. Alfredo da Silva Neves, Alvaro Lourenço Jorge, Amelio Tavares de Mello Cavalcanti, Antonio Damasceno de Carvalho, Arthur Fajardo da Silveira, Augusto Pinheiro, Estevão José Pires Ferrão Netto, Gastão de Oliveira Guimarães, Gentil Octavio Coelho de Castro, Hugo de Britto Firmeza, Oswaldo Nunes de Souza Guimarães, Lair Paulo Barata Ribeiro, Victor de Campos Cortes, João Alfredo Corrêa de Oliveira Netto, Hugo Vianna Marques; os medicos sanitaristas drs. Arnaldo de Moraes, Octavio Angelo da Veiga, Paulo Celso Uchoa Cavalcanti, Joaquim Pereira da Motta; os naturalistas Ruy Mauricio de Lima e Silva, Candido Firmino de Mello Leitão e José Bastos de Avilla.

DECRETOS-LEIS ASSIGNADOS

O presidente da Republica assignou os seguintes decretos-leis:

Criando, no Ministerio da Educação, além dos oito quadros do pessoal ora existentes, um quadro novo, denominado quadro supplementar no qual se incluirão todos os funccionarios, cujos cargos devem ser extinctos á medida que vagarem;

—— Transferindo para a cidade de Campo Grande a séde da Directoria Regional dos Correios e Telegraphos do Sul do Estado de Matto Grosso, localizada em Corumbá, com o mesmo pessoal; e em consequencia transferindo para a cidade de Corumbá, a agencia postal-telegraphica de 1. classe existente em Campo Grande;

—— Abrindo creditos especiaes: ao Ministerio da Justiça, de 169:736$900 para pagamento de gratificações addicionaes a desembargadores do Tribunal de Appellação do Districto Federal; de 1:935$900 para pagamento de gratificação addicional a um desembargador do Territorio do Acre, ora aposentado; de 44:649$600, para attender ao pagamento de vencimentos dos magistrados e serventuarios da vara federal, em S. Paulo; pelo Ministerio das Relações Exteriores, de 27:080$600 para pagamento dos vencimentos do redactor chefe dos Annaes, relativos ao periodo de 6 de janeiro a 31 de dezembro do corrente anno; e de 103:000$, para attender, no corrente exercicio, ás despesas de Material, da Educação na America Central, com séde em Guatemala, e destinado a aluguel de casa, expediente e organização de bibliothecas especializadas referentes ás seis Republicas centro-americanas.

— Por decreto-lei, hontem assignado pelo presidente da Republica, ficou regulada a concessão de isenção e reducção de direitos aduaneiros de importação para consumo, as quaes somente serão concedidas ás mercadorias e materiaes se estiverem clara e expressamente incluidos nas disposições do presente decreto-lei, constarem de disposições ou concessão especial da lei, ou de contratos já celebrados com o governo federal, sendo que na expressão — direitos de imposto para consumo — comprehende-se somente o imposto de que trata o inciso 1, do art. 1.º, das leis orçamentarias da receita geral da Republica. Este decreto-lei, que é longo, estabelece que é da competencia dos inspectores das Alfandegas e concessão das isenções e reducções de direitos de importação para consumo e taxas aduaneiras salvo quando a importação se fizer serviço de "colis postaux", cuja secção estiver subordinada á Delegacia Fiscal do Estado, caso em que essa competencia será do respectivo delegado fiscal; e o ministro da Fazenda poderá attribuir essa competencia aos administradores das mesas de rendas, sempre que o interesse publico o exija.

O TEMPO

PREVISÕES PARA O PERIODO DAS 18 HORAS DE HONTEM AS 18 HORAS DE HOJE

Districto Federal e Nictheroy — Tempo: bom com nebulosidade, forte a principio. Temperatura: ligeira ascensão. Ventos: do quadrante norte, frescos.

Estado do Rio de Janeiro — Tempo: bom com nebulosidade, forte a principio. Temperatura: ligeira ascensão.

Estados do Sul — Tempo: bom nublado, passando a instavel com chuvas e trovoadas no Rio Grande. Temperatura: em elevação até Santa Catharina e em declinio no Rio Grande. Ventos: do quadrante norte, rondando para sul no Rio Grande.

Previsões validas para o trajecto da estrada de rodagem Rio-S. Paulo das 18 horas de hontem ás 18 horas de hoje.

Tempo: bom nublado. Temperatura: em elevação. Ventos: do quadrante norte, frescos.

DIARIO CARIOCA
EXPEDIENTE
Propriedade da S. A. DIARIO CARIOCA

DIRECTORES:
Horacio de Carvalho Junior
J. B. Martins Guimarães

CHEFE DA REDACÇÃO:
Danton Jobim

Endereço telegraphico: DIARIO CARIOCA — Telephones: Gabinete do Director 22-3623 — Administração, 22-3035 — Redacção, 22-1559 e 22-2922 — Officinas, 22-0824 — Assignaturas, 22-3018 — Gravura, 22-1735

PUBLICIDADE, 22-3018

ASSIGNATURAS:

Para o Brasil:		Para o exterior:	
Anno	50$000	Anno	60$000
Semestre	30$000	Semestre	45$000

Venda avulsa: Capital, $200; Interior, $300
Aos domingos, $300 — Interior, $400

E' cobrador autorizado o sr. J. I. de Carvalho.

INSPECTORES VIAJANTES

Percorrem o interior do paiz a serviço desta folha os srs. Romualdo Perrota e Murillo Macedo, nossos inspectores autorizados.

CORRESPONDENCIA

Toda a correspondencia com valor ou sobre assumptos que entendam com assignaturas e outros de interesse da administração deve ser dirigida ao gerente do DIARIO CARIOCA.

REPRESENTANTE EM B. HORIZONTE
OSWALDO MASSOTE
— Av. Amazonas 434 - 2º and. — Tel. 5691

A Producção do "Broadway Programma", Este Anno, Será Sensacional!

Um Pequeno Resumo do Que Será Ella

Scenas de alguns films que o Brodway-Programma vae apresentar na temporada cinematographica que vae se iniciar breve. No alto: — "Tovaritch" dirigido pelo proprio autor: — Jacques Deval. Jessie Mathews, que veremos em "Primavera em Paris" Tulio Carminatti e Lily Palmer em "Anoitecia em Vienna" Richard Arlen em "A Grande Barreira" John Mills em "Destino Glorioso". Em baixo: — Danielle Darrieux e Jacquelline Delbo em "Só para Mulheres" e Oscar Homolka e Constance Bennett em "Prisioneiro de Guerra"

A estação cinematographica de 1938 promette ser brilhante.

Já tivemos opportunidade de nos referir á programmação de algumas empresas importadoras de films. Hoje diremos o que sabemos a respeito das pelliculas com que o "Broadway Programma", a florescente organização dos Irmãos Ponce, brindará o publico carioca durante o corrente anno.

São films de origem européa, e por elles se constata immediatamente um facto auspicioso — as fabricas da Inglaterra e de França, além de intensificar a sua producção, já alcançaram o grau de adeantamento technico que fazia dos films americanos os preferidos. Hoje, já podemos ver os celluloides europeus com o mesmo interesse e o mesmo agrado que, até bem pouco tempo, só dispensavamos ás producções norte-americanas.

Muitos serão os films que o "Broadway-Programma" distribuirá em 1938 e, como o espaço nos é precioso, limitar-nos-emos a indicar apenas alguns delles, os mais importantes.

Logo de inicio, teremos "Tovarich", cuja exhibição já está annunciada para quarta-feira proxima no Odeon. E' uma pellicula franceza, dirigida pelo proprio autor da peça theatral, Jacques Deval, e que tem como principaes interpretes Irene de Zilahy, André Lefaure e Pierre Renoir. Jacques Deval dispensou o maximo de cuidado a essa versão cinematographica de sua famosa peça, de sorte que não erramos ao affirmar que ella é realmente digna do seu autor.

Logo depois, uma outra obra de Jacques Deval, por elle escripta e dirigida, irá empolgar as platéas cariocas. E' "Só para mulheres" (Club de Femmes), um film originalissimo, montado com luxo e bom gosto, cujos interpretes são Danielle Darrieux, a interprete de "Mayerling", Josette Day, Valentine Tessier, Eve Francis e mais 196 mulheres lindas. Nessa pellicula só um homem apparece. E' Raymond Gall.

Imaginem agora os leitores o que será esse film, criado e executado pelo tradicional espirito francez...

"Anoitecia em Vienna" (Sunset in Vienna) será a terceira grande producção do "Broadway-Programma". E' uma historia de emoção e romance, que tem por scenario as paizagens admiraveis da Austria e da Italia, e por principaes interpretes Lilli Palmer, uma estrella que o Rio vae adorar, e Tullio Carminati, o galã de Grace Moore, em "Uma noite de amor".

E a seguir, outras producções virão — "Ella merece musica" (She shall have music), comedia musical em que se destacam Jack Hylton e a sua famosa orchestra; "A Grande Barreira" (The Great Barrier), cujo successo em Londres, Paris e Nova York foi enorme, um drama de vibração e de aspectos naturaes assombrosos, com Richard Arlen especialmente contratado nos Estados Unidos, e Lilli Palmer; "Ao serviço de S. Majestade" (O. H. M. S.), que fez ruidoso successo nos Estados Unidos, tendo Anna Lee e Wallace Ford como protagonistas, e um film de grande movimento e apparato, com a cooperação do Exercito inglez; "London Melody", com Anna Neagle e Tullio Carminati, é um film de Herbert Wilcox, productor independente que só faz quatro pelliculas por anno; "A Canção da Liberdade" (Song of Freedom), producção intensamente vibrante, com Paul Robeson, o assombroso barytono negro, e sua esposa, nas principaes figuras; "Todo o mundo dansa" (Everybody Dance), pellicula musical com Cicely Courtneidge e Ernest Truex; "Destino Glorioso" (Brown on Resolution), enredo vibrante e epico, com John Mills, Betty Balfour e Barry Mackay; "Prisioneiro de Guerra" (Everything is Thunder), com o formidavel Oscar Homolka e a deliciosa Constance Bennett; "Sete Peccadores" (Seven Sinners), é um dos mais interessantes films de mysterio até hoje produzidos, com Edmund Lowe e Consance Cummings; "A Estrada Solitaria" (Lonely Road), com Charles Farrell, Clive Brook e Victoria Hopper; "Tudo é Rythmo" (Everything is Rythm), producção musical com Harry Roy e sua orchestra, e que é o proprio romance de Harry Roy, cujo casamento com uma princeza escandalizou a Europa; "O Eunucho de Stambul" (Secret of Stambul), com Frank Vosper, o artista que se suicidou mysteriosamente, e Valerie Hobson; "Going Gay" (sem titulo ainda em portuguez), com Magda Schneider; "O K. Gandaia" (O. K. for Sound), comedia trepidante, com o sextetto Knox & Nervo, Allen & Flanagan e Gold & Naughton; "A nossa esquadra" (Our fighting Navy", com H. B. Warner, Richard Crowell e o concurso da Home Fleet; "27, Rue de la Paix", com o já famoso interprete de "O homem que não podia amar". Jean Galland e mais René Saint Cyr e Suzi Prim; "Receba esta gorgeta" (Take my tip), com Cicely Courtneidge e Jack Hulbert; "Assim falou o demonio" (Talk of the Devil), com Ricardo Cortez e Sally Eillers; "Ruas de Paris" (First Offence), com Lilli Palmer e John Mills.

Mas não será tudo. Propositadamente deixamos para o fim as producções dos dois artistas maximos da Gaumont-British de que o "Broadway-Programma" é exclusivo distribuidor no Brasil: Jessie Matthews e George Arliss. A primeira apparecerá em "Primavera em Paris" (Head over Heels), com Louis Borell, e em "Gangway", com Barry Mackay; e o segundo, George Arliss, será visto em dois films feitos especialmente para o seu temperamento artistico: "S. ex., o ministro" (His Lordship) e "Dr. Syn" (Doctor Syn).

Estas quatro producções não precisam de recommendação. Os seus interpretes são uma garantia absoluta do seu successo.

Toda esta magnifica producção do "Broadway Programma" será exhibida pelo cinema Broadway, que, depois da reforma por que está passando será um dos melhores da cidade, e por outros grandes cinemas da Cinelandia.

Que faria você se descobrisse, um dia, que o seu mordomo era... Charles Boyer e a sua copeirinha era... Claudette Colbert ?

Pois foi o que descobriram, os membros de uma aristocratica e riquissima familia de Paris.

Mais ainda! Descobriram que o mordomo era Charles Boyer e principe legitimo da Russia Imperial.

E, tambem, que a copeira além de ser Claudette Golbert era uma authentica grã-duqueza. Tinham em casa, na copa e na cozinha, a grã-duqueza Tatiana e o Principe Mikail (Miguel)!

A familia de millionarios logo desistiu de "dar ordens" a tão illustres criados. Queriam que fossem honrar os seus salões... coisa que elles não aceitaram porque tinham encontrado a maior felicidade naquella vida tranquilla de lavar pratos, servir quitutes gostosos e provar as sobras de caviar e champagne!

A Warner Bros., ao reunir Charles Boyer e Claudette Colbert nessa encantadora comedia "Nobres sem Fortuna" extraida da queridissima peça theatral de Jacques Deval, que no theatro se intitulou Tovarich, quiz dar aos seus fans uma demonstração de poder.

E o Plaza, offerecendo esse delicioso espectaculo aos seus habitués, já no proximo dia 2 do corrente, quarta-feira de cinzas, quiz inaugurar com brilho extraordinario a sua Grande Temporada de 1938!

Dr. José de Albuquerque
Affecções sexuaes masculinas venereas ou não. Tratamento da
IMPOTENCIA EM MOÇO
R. DO ROSARIO, 172. De 1 ás 6

Jacques Deval escreveu e dirigiu "Tovaritch"

Claudette Colbert a estrella de "Nobres sem Fortuna" "Tovaritch" que o PLAZA nos dará 4ª feira de Cinzas

Jacques Deval foi o feliz autor de "Tovaritch", a peça sensacional que o nosso publico applaudiu com enthusiasmo quando representada no Rival por Dulcina e Odilon. E Jacques Deval é o director e adaptador de "Tovaritch", o film sensacional que o cinema Odeon está annunciando para quarta-feira de cinzas.

Na verdade para reproduzir com perfeição todas as nuances de emoção que vibram na comedia theatral, sómente o proprio autor da peça seria capaz.

E por isso, quando a cinematographia franceza pensou em filmar "Tovarich", chamou Deval para fazer a adaptação, escolher os artistas e dirigir os trabalhos da filmagem. Dahi, resultou uma pellicula que em nada fica a dever á peça, sendo, por conseguinte uma authentica obra prima.

Esse "Tovarich", que o Broadway Programma distribue no Brasil, será exhibido exclusivamente pelo cinema Odeon, a partir de quarta-feira de cinzas.

ALLUCINANTES
OS 4
Grandiosos bailes de Carnaval do
CASINO ATLANTICO

"Terrivel Duvida" — grande producção da Ufa, a ser estreada na quarta-feira de cinzas, no Palacio Theatro

Lil Dagover é uma artista que volta a brilhar nos cartazes internacionaes. Depois de "Segundo Amor", sua fama augmentou de 200 por cento. Agora, a teremos num film feito para a sua elegancia e a sua sensibilidade.

"Terrivel Duvida" é a sua nova historia para a téla. Como sempre Lil Dagover anima um curioso typo de mulher. Refinada, intelligente, mas, psychicamente complicada.

A acção se desenvolve no Cairo, motivo para lindas vistas ao natural da famosa cidade egypcia. Os argumentos encerra um profundo problema social.

A duvida sobre a paternidade de uma linda criança, Lil Dagover encontra um dia um menino que se parece extraordinariamente com seu marido quando este andava pelos doze annos. E por isso suspeita que o seu filho tenha sido trocado na Clinica onde fôra recolhida quando gestante.

Dahi se desenrola toda a trama. Duas mães se defrontam cruciadas pela mesma duvida. Mas uma dellas não quer trocar o filho. Acha deshumano abandonar a criança com a qual sempre vivera e que lhe merecia o maior affecto. O film assume, assim, um interesse crescente até o desfecho logico e emocionante.

Lil Dagover exhibe lindas "toilettes" no decorrer do film e tem como companheiros esses excellentes artistas que são: Willy Fritsch e Maria Von Tasnady.

Maria Von Tasnady, a elegante "estrella" da Ufa que apparece no film "Terrivel Duvida" a ser estréado no Palacio na quarta-feira de cinzas

A estréa terá logar na quarta-feira de cinzas, dia da redempção de todos os peccados commettidos no Carnaval.

Chegaram á Bahia os submarinos brasileiros

O capitão dos Portos do Estado da Bahia, telegraphou ao ministro da Marinha, participando que os submarinos "Tupy", "Timbira" e "Tamoyo", chegaram hontem ao Estado de São Salvador, naquelle Estado.

CARTAZ DO DIA

CINELANDIA

PLAZA — "Melodia para Dois" (Warner) com James Milton e Patricia Ellis — Horario: 2 — 3.40 — 5.20 — 7.00 — 8.40 e 10.20 horas.

METRO — "O Mundo Ensinou-me a Matar" (Metro) com Spencer Tracy, Gladys George e Franchot Tone. — Horario: 1/2 dia — 2 — 4 — 6 — 8 e 10 horas.

PALACIO — "Amores Mal Parados" (R. K. O.) com Burgess Maredith e Ann Southern. — Horario: 2 — 3.40 — 5.20 — 7.00 — 8.40 e 10.20 horas.

ALHAMBRA — (Fechado para ornamentação do salão para os bailes de Carnaval.

ODEON — "Captiva e Captivante" (R. K. O.) com Fred Astaire e Jean Fontaine. — Horario: 2 — 4 — 6 — 8 e 10 horas.

IMPERIO — "Radio Bar" (Paramount) com Gloria Guzman. — Horario: 2 — 3.40 — 5.20 — 7.00 — 8.40 e 10.20 hs.

GLORIA — "Ciganos á Moderna" (Fox Film) com Jones Famly. Horario: 2 — 3.40 — 5.20 — 7.00 — 8.40 e 10.20 horas.

PATHE' — PALACE — "Astucia Contra a Força" (Universal) com Robert Wilcoxon e Nan Grey Horario: — 2 — 3.40 — 5.20 — 7.00 — 8.40 e 10.20 horas.

LAPA — "Tunnel Transatlantico".

BROADWAY — (Fechado para remodelação e installação de ar refrigerado).

REX — "Tratante Atarantado" (R. K. O.) com Gordon Jones e Dorothy Moore. Horario: 2 — 3.40 — 5.20 — 7.00 — 8.40 e 10.20 horas.

CENTRO

ELDORADO — "Romance Entre Balas" e "Falando ás Massas".

PARISIENSE — "Almas em Desterro" e "Longe da Lei".

OPERA — "Entre Duas Mulheres".

METROPOLE — "Patuscada para Dois" e "Cavalgada Heroica".

POPULAR — "Nupcias de Corbal", "Liga dos Ameaçados" e "Caçador Branco"

FLORIANO — "Terra do Amor" e "Pirataria Moderna".

PARIS — "Club dos Suicidas" e "Anjo da Fortuna".

S. JOSE' — "Morrer de Amor".

IRIS — "A Severa" e "Esquerda da Lei"

IDEAL — "A Gloria de um Imperio" e "Patrulha Secreta"

MEM DE SA' — "Fugindo á Gloria" e "Tumultos da Vida".

LAPA — "O Mundo é Meu" e "O Clarividente".

BAIRROS

SÃO LUIZ — "Ahi vem o Amor" (Fox Film) com Alice Faye e Don Ameche.

POLITHEAMA — "O Amor Não Espera" e "Brilhante Azul".

GUANABARA — "Maria Valewska".

IPANEMA — "Sonho de Inverno" e "Mais do Que Secretaria".

PIRAJA' — "O Dobro ou Nada".

VARIETE' — "Liga dos Ameaçados" e "Agora Convém Casar".

AMERICANO — "A Volta do Capitão Ricks".

ATLANTICO — "Absolvida".

CENTENARIO — "Dominadores do Espaço" e "Combatendo Malfeitores".

AVENIDA — "Romance entre Balas".

AMERICA — "Inferno Entre as Nuvens".

BRASIL — "Musica para Madame" e "Cow-Boy de Hollywood"

APPOLO — "Musica do Coração" e "Pirataria Moderna".

S. CHRISTOVÃO — "Premiére" e "Emboscada Perigosa".

CATUMBY — "Larapio Encantador" e "39 Degráos".

VELO — "Anjo da Fortuna"

VILLA ISABEL — "Esposa, Medico e Enfermeira".

SMART — "Musica do Coração", e "Aventureiro Audaz".

TIJUCA — "A Alma da Festa" e "Tmultos da Vida".

HELIOS — "Alegre e Feliz" e "Herões de Sempre".

MARACANÃ — "O Menino e o Elephante" e Bornéo".

EDISON — "Sonata no Luar" e Na Pista do Criminoso".

GRAJAHU' — "Neta de um ex-Bandido".

HADDOCK LOBO — "Alta Tensão" e "Reportagem de Sangue".

SUBURBIOS

MEYER — "O Menino e o Elephante" e "O Rei se Diverte".

MASCOTE — "Alô-Alô-Carnaval" e "A Ante Sala da Morte".

BEIJA-FLOR — "Patuscada para Dois" e "Pirataria Moderna".

PIEDADE — "O Famoso Gambini" e "O Disfarce da Quadrilha"

MODELO — "Alma da Festa" e "Vingança de Lobo".

Será realizado hoje no Theatro João Caetano o sumptuoso baile do "Club dos 200" da Associação Athletica Banco do Brasil — Constituiu formidavel acontecimento carnavalesco para a cidade o grande desfile dos Blocos — Continuam despertando vivo enthusiasmo nas altas camadas sociaes da metropole, os preparativos para o Baile de Gala do Theatro Municipal

UMA VITRINE CARNAVALESCA

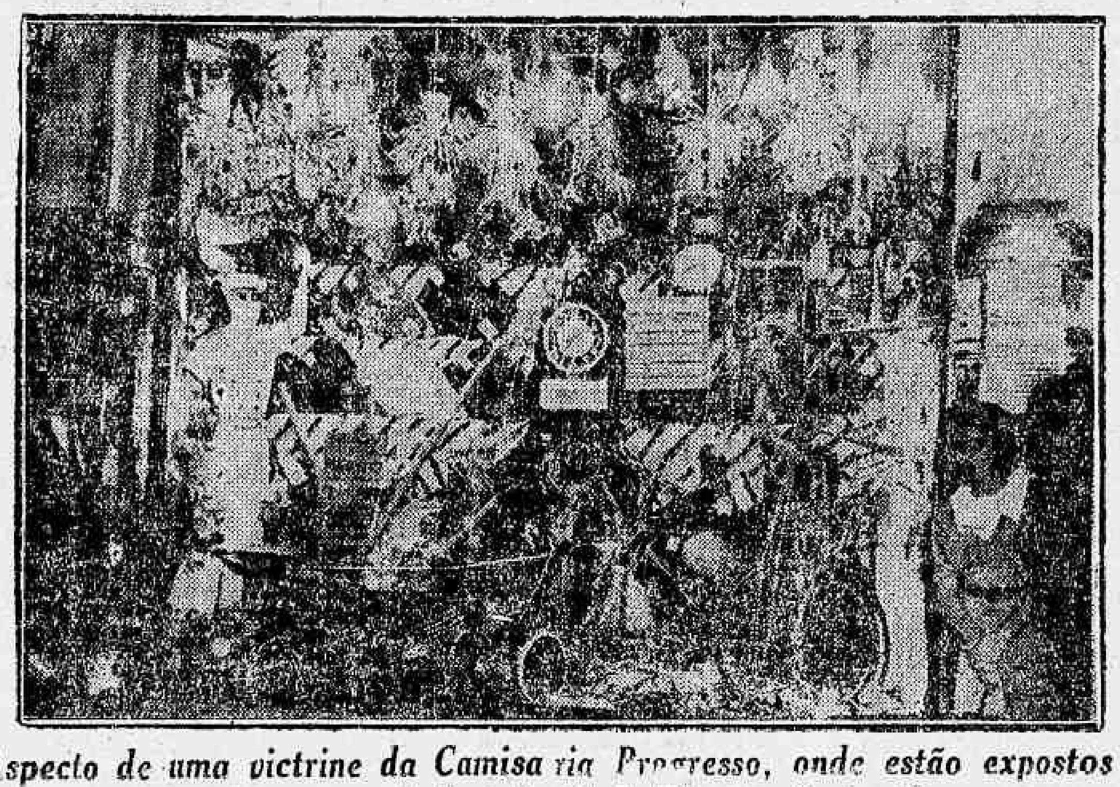

Aspecto de uma victrine da Camisaria Progresso, onde estão expostos os premios para o baile infantil do Theatro Carlos Gomes

O CARNAVAL DO CLUB SUL AMERICA

A elegante agremiação dos funccionarios da Sul America realizará, como nos annos anteriores, o seu tradicional baile de Carnaval nos luxuosos e amplos salões do Botafogo F. Club, á avenida Wenceslão Braz, segunda-feira gorda, 28 do corrente.

A febricitante actividade dos denodados directores do club permitte-nos prejulgar um formidavel successo para o baile pois, todas as medidas foram tomadas para este fim.

Animará as dansas e cordões o afamado jazz Rolyan assim como haverá profusa distribuição de premios.

Convites e reserva de mesas com o sr. Jarcy Nobrega, secretario geral, á rua da Quitanda 86, 2º andar ou pelo telephone 22-2535.

VAE HAVER INUNDAÇÃO... DE ALEGRIA NO CORDÃO DA BOLA BRANCA

A cidade tem estado estes dias sob violentas trombas dagua. O palacio da Bola Branca entretanto está se preparando para as enchentes formidaveis que sabbado, domingo, segunda e terça-feira de carnaval inundarão os seus vastos salões coloridos, onde Momo reinará absoluto, senhor de todas as vontades, exercendo a sua dynastia saborosa, dominadora e allucinante, durante tres dias e quatro noites, em meio a alegria ruidosa dos cordões, e espoucar das champagnes e a cadencia dos tamborins.

Só com os convites, adquiridos na secretaria do cordão, hoje e amanhã, das 16 horas em deante poderão os foliões da cidade maravilhosa habilitar-se para participar dos bailes monumentaes do palacio das boas Bolas.

O LORD CLUB EM FORMA

Amanhã, domingo, segunda e terça-feira gorda serão realizados, como nos annos anteriores quatro formidaveis bailes a fantasia nos salões do Lord Club.

A Tuna Mambembe, com o maestro Raul Malaguti a frente estará a postos, executando as marchas e sambas de maior successo do carnaval de 1938.

DISTINCTOS, MAS ANIMADOS E ACCESSIVEIS PELOS PREÇOS, OS QUATRO BAILES DO CANAVAL NO ASSYRIO

A animação e o conforto nos proximos quatro grandes bailes do carnaval do Assyrio nas noites de sabbado, domingo, segunda e terça-feira 26, 27, 28 e 1º de março já estão assegurados. Comquanto os quatro grandes bailes tenham logar, conforme declarou em autographo em seguida a visitar o Assyrio agora o dr. Herbert Moses, em "Ambiente magnifico, que nunca envelhece e continúa a ser a nossa sala mais linda", os quatro bailes do Assyrio serão realizados a um preço bastante accessivel, não havendo exigencia de mesas reservadas e dando cada ingresso de cavalheiro direito a se fazer acompanhar de uma dama.

Assim, em ambiente refrigerado, dentro de um decor alegre pelas cores e luzes distribuidas com arte, e com a cooperação da orchestra de Vicente Paiva, grande orchestra que o dr. Alfredo Pessoa elogiou e autorisou divulgar sem apreço por todos os seus elementos, o carnaval do Assyrio constituirá o mais animado e recommendavel no coração da cidade.

Domingo, segunda e terça-feira terão logar no Assyrio tres "matinées" infantis com premios, brinquedos para todas as crianças, microphone, baile e concurso de fantasia, estando organizado o seguinte jury: sra. Ilka Labarthe, dr. Georgino Luiz, Joracy Camargo, Paschoal Carlos Magno, dr. Alvaro Cotrim, maestro Custodio Mesquita, Vicente Paiva e escriptor Eurico Silva.

AS FESTAS CARNAVALESCAS DO CARIOCA F. CLUB

Todos os foliões da cidade maravilhosa estão aguardando cheios de optimismo os bailes carnavalescos do Carioca Sport Club. Desde já, quer pelo exito de todas as suas festas, quer pela animação que reina em suas fileiras, se póde garantir o exito do carnaval do Carioca.

O facto de ter o carnaval interno, principalmente, este anno, "abafado", isto é, ter possibilidades para traz a folia das ruas, faz com que os clubs que realizam bons bailes carnavalescos vejam os seus salões completamente lotados.

Em vista do grande interesse que estão despertando os bailes do Carioca, a directoria do veterano club da Gavea, resolveu expedir um limitado numero de convites entre seus associados. Esta distribuição será feita até sexta-feira, podendo os convites serem encontrados na secretaria do Carioca.

Os dias que nos separam da intensa folia do club de Jose Coutinho Maia são aguardados com grande espectativa, pois a séde do Carioca, lindamente ornamentada, está com que convidando todos a se divertir a valer.

O BAILE INFANTIL DO AMERICA F. C.

Está sendo ansiosamente esperado o grande baile infantil de Carnaval que o America F. C. fará realizar no dia 27, domingo de Carnaval, em seu luxuoso salão de festas. Reina o maior enthusiasmo entre os pequenos fans americanos pela proxima festa, que promette ser de barulho.

"O VERDADEIRO "IT" CARNAVALESCO: OS BAILES DO HIGH-LIFE CLUB"!

O que se prepara para os quatro bailes, á fantasia do High-Life este anno, excede a tudo o que entre nós tem sido feito, no genero, e surprehenderá mesmo á elegante sociedade que frequenta o prestigioso centro mundano da rua Santo Amaro. Realmente, a Directoria do High-Life não se limitou a organizar quatro bailes carnavalescos. Antes, e correspondendo a accentuada preferencia do nosso set pelo club-jardim da rua Santo Amaro, resolveu fazer uma grande apresentação da verdadeira mascarada carioca, em um scenario do maior arrojo decorativo, ao par de jogar com themas typicos e caracteristicos, e dos mais bellos effeitos. O scenario em que transcorrerão os "bal-masqués" famosos do High-Life, aos quaes se juntam tão sensiveis notas romanticas e uma atmosphera de mysterioso, lendario encantamento será a realização na paizagem da "colina da Gloria" de um "décor" inimaginavel, lembrando pelo colorido, pelo brilho, pelo maravilhoso, uma "féerie" oriental da maior audacia e da mais vertiginosa phantasia. A' decoração da fachada na allegoria do champagne — filtro magico do amôr, nectar dos deuses, elixir do prazer e da alegria, espuma loira das taças alçadas — junta-se o deslumbramento das cincoenta mil luzes, dos pharoes dos reflectores que farão do High-Life "um grande diamante em chammas"... No parque de contos de fadas, sob as frondes amaveis nas grutas frescas e convidativas, nos pavilhões coloniaes, sob o grande toldo colorido, continua a magia, a fascinação, o conforto... E nos salões amplos e reluzentes, abertos em sacadas sobre o jardim, entre "panneux" encantadores e ornatos festivos, dansarão os convivas dessas quatro-noites que Schecherazade não contou... Accyoli o mestre do jazz, virtuose do syncopado agitará o repertorio carnavalesco e a vida ficará melhor entre guizos, pandeiros, réco-récos, gaitas na maciez e no mysterio das mascaras e das fantasias entre serpentinas e confetti!

AMANHÃ COMEÇAM OS BAILES DA FUZARCA NO RECREIO

Amanhã começam, no Recreio, os Bailes da Fuzarca, que terão inicio ás 22 horas e terminarão ás 4 da madrugada. A Empresa que todos os annos offerece os mais populares bailes, este anno, para não fugir á regra, já contratou duas bandas de musica e começou ha dias a ornamentação de todas as dependencias do mais tradicional theatro da cidade. Os mirabolantes bailes do Recreio são o maior presente do empresario Pinto aos que se divertem com pouco dinheiro, pois custam apenas 3$000.

Para os Bailes e Batalhas

Só poderá gozar o carnaval quem não tiver dôres nos pés ou comichão, — de acido urico, frieiras, etc.; por isso todos curam os pés com DERMOL.

Uma pincelada dá logo allivio.

AMANHÃ, SABBADO, PRIMEIRA "SOIRÉE" DANSANTE DO CARNAVAL DE 1938 NO ALHAMBRA — A TRADICIONAL CASA SERRADOR DA CINELANDIA

Os chronistas carnavalescos e cinematographicos da nossa imprensa tiveram occasião de admirar, antes de hontem, a monumental e grandiosa ornamentação, em estilo romano, dos "Tempos de Cesar". Assim é que o salão do Alhambra foi transformado em "Colyseu de Roma", pelo scenographo patricio Raphael Logúllo, cuja realização artistica mereceu dos presentes os mais francos applausos de enthusiasmo. O serviço de illuminação, externa e interna, foi entregue á pericia de Alfonso d'Arco e a parte musical será apresentada, com duas esplendidas orchestras, por Napoleão Tavares. A primeira soirée dansante, a 26 do corrente, será seguida de outras a 27, 28 e 1º de março, havendo tambem, como todos os annos, tres encantadoras matinées infantis com farta distribuição de brinquedos. Para as melhores fantasias artisticas, apresentadas pela petizada, a Companhia Brasileira de Cinemas reservará valiosos premios, em exposição nas vitrines do Alhambra, do Odeon e do Palacio, e que serão conferidos por uma commissão de pessoas da nossa alta roda.

O CARNAVAL DAS CRIANÇAS

A meninada carioca está se preparando para as "matinées" do High-Life Club e do Theatro Carlos Gomes

A garota carioca está quasi prompta para adherir ao seu carnaval que no domingo, 27, em "matinée" realizar-se-á nos amplos e arejados salões do High-Life Club, á rua Santo Amaro, patrocinada pelo "Globo Juvenil", e na segunda e terça-feira, 28 do corrente e 1º de março, effectuar-se-ão no Theatro Carlos Gomes, das 15 horas em deante, promovida pela Camisaria Progresso, que offerecerá á petizada farta distribuição de brinquedos. "Rei Momo" que chegará ao Rio, amanhã, pomposamente, já communicou que não faltará aos bailes da criançada no High-Life e no Carlos Gomes, naquelles dias de Carnaval.

O festejado actor comico Ratinho, que divertirá a garotada naquellas festas, está preparando para enthusiasmar a todos.

Em ambos os bailes, infantis, haverá premios riquissimos para a mais bella e original fantasias, julgadas por uma commissão.

BOM DIA, DONA MARIA

Cada qual procura meios para se divertir no carnaval. Uns, fantasiam-se. Põem mascaras. Outros, dansam. O Moraes, por exemplo, é o Rei Momo. O Caveirinha é o "esposo" da Rainha Moma. Rei Momo, como bom camarada, não quer saber da "mulher" e deu-a ao Caveirinha para Tomar conta. O Picareta anda fantasiado de Fofinho e o Fofinho de Picareta; o K. Nôa anda fantasiado de Vagalume e o Vagalume de Barão de Ergonte; o Bicanca, está fantasiado de K. Nôa, e o Biondo, de Rabóge. Uma "trapalhada" dos diabos! Uns querendo embrulhar os outros. Estes são os carnavalescos que se "divertem" em qualquer parte. Ha outros que procuram um logar convidativo para dar expansão á alegria carnavalesca. E quasi todos que assim pensam vão para o High-Life. Ali brinca-se á vontade. Dentro da maior harmonia: Porque a questão toda está na harmonia, que deve reinar nas festas carnavalescas. No High-Life, o mortal não sáe de carreira, com mêdo de apanhar. Porque ali brinca-se de verdade, mas de facto mesmo. O palacio da rua Santo Amaro, tradicional centro de diversões carnavalescas, vae conquistar mais alguns triumphos. E, como sei, que dona Maria é chic, e gosta de divertir-se á vontade, espero poder dar-lhe lá dentro do High-Life, como lhe dou hoje aqui, o meu "Bom dia, dona Maria."

LOURI

COMEÇAM AMANHÃ OS POPULARISSIMOS BAILES A' FANTASIA NO THEATRO MODERNO!!

Está o Carnaval senhor da Cidade Maravilhosa! Amanhã, ás 10 horas da noite, terão inicio no theatro Moderno, á rua Pedro I, defronte ao Carlos Gomes, os popularissimos bailes que todos os foliões de facto não podem deixar de comparecer.

No novo Theatro Moderno os bailarinos dansarão numa platéa arejada e confortavel, animando as dansas, duas bandas da policia militar. A entrada do Theatro mostrará a grandiosidade da popular festa do carioca. A ornamentação original, em côres bizarras, dará ao ambiente, a impressão exacta de verdadeira loucura carnavalesca! Portanto foliões, á postos, para amanhã esquecerem a vida e entregarem-se ao prazer.

"Perna Cabelluda", vae "abafar"

A CENSURA RECONSIDEROU SEU ACTO

Vicente Paiva, o sympathico autor de "Mamãe eu quero mamar", está de parabens.

E' que a Censura reconsiderando o seu acto, deu "livre transito" á marcha de sua autoria "Perna cabelluda", que já está gravada em discos.

Sendo como é, uma composição bem feita e espirituosa, estamos certos de que Vicente Paiva vae mais uma vez triumphar. E os cariocas estão de parabens, pois a marcha é de "abafar", como todo carioca aprecia.

OS BAILES DO SYNDICATO DOS BANCARIOS

Para os quatro dias de carnaval, os bancarios proporcionarão elegantes bailes no monumental e amplo Pavilhão de Minas Geraes, no recinto da Feira de Amostras, que cedido especialmente pelo governador daquelle Estado, apresentará deslumbrante decoração e encanto. O presidente do Syndicato dos Bancarios, sr. Chrispiniano Costa, e o thesoureiro, sr. Ayres de Barros, não pouparão esforços e contam com a collaboração em conjunto dos bancarios para renderem homenagens á S. M. Momo I e Unico da folia.

Promettem Revestir-se de Um Brilho Excepcional, os Tradicionaes Bailes Carnavalescos do Alhambra

Sumptuosa a sua decoração Roma "Nos Tempos de Cesar"

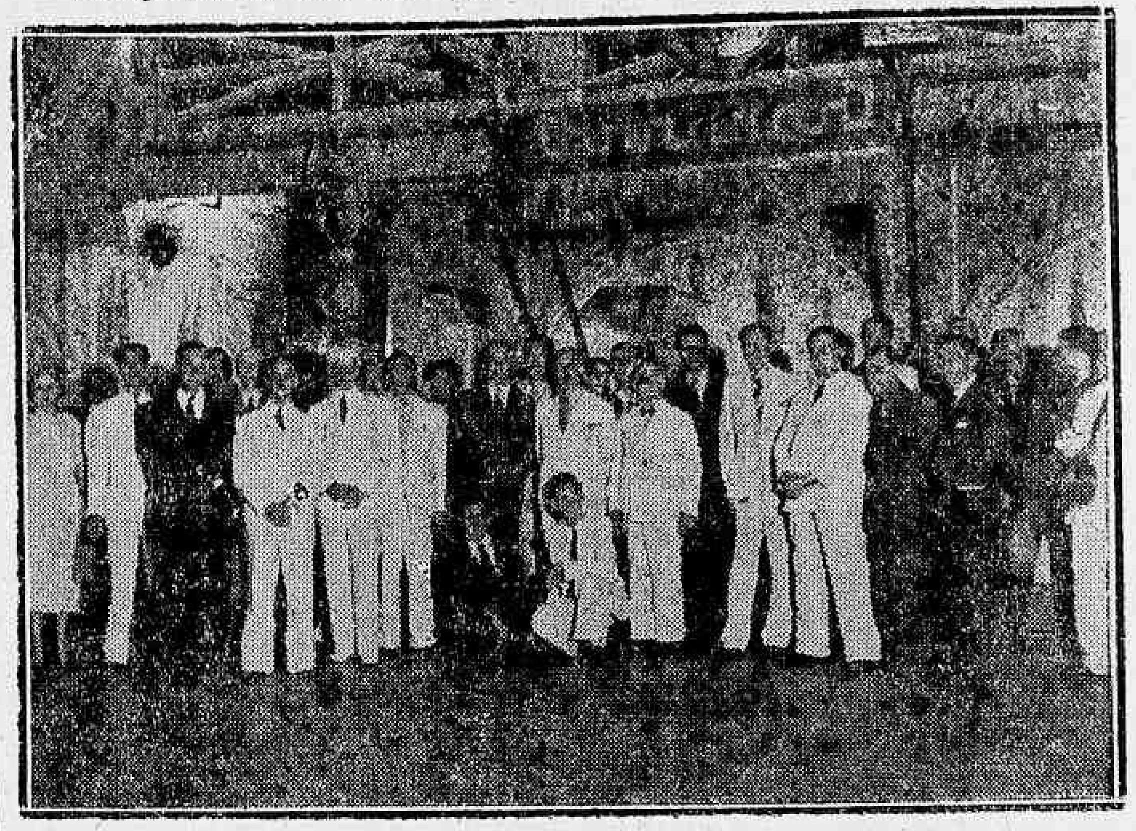

Jornalistas e convidados que compareceram ao "Cock-Tail" que os organizadores dos bailes do Alhambra offereceram á imprensa, por occasião da visita á sumptuosa decoração, que é sem duvida a mais linda que já se fez no Alhambra. A decoração representa: Roma — "Nos tempos de Cesar". Ao centro da gravura, trajado de escuro, vê-se o sr. Raul Conrado Cabral, director da Cia. Brasileira de Cinemas, organizador (mestre) dos bailes carnavalescos do Alhambra, que promettem revestir-se de um brilho excepcional, supplantando mesmo todos quantos já foram realizados no tradicional salão. Tal é o interesse e o carinho com que o sr. Raul Conrado Cabral vem acompanhando, desde o inicio, a decoração e organização em geral dos referidos bailes.

UM EXCEPCIONAL ACONTECIMENTO CARNAVALESCO — OS QUATRO GRANDIOSOS BAILES DO ESTADIO BRASIL — UM AMBIENTE ELEGANTE NO MAIOR SALÃO DE DANSAS DA AMERICA DO SUL

Revertir-se-ão de uma imponencia extraordinaria e, certamente transcorrerão em meio da maior alegria, num ambiente elegante, artisticamente ornamentado, os bailes de carnaval na Feira de Amostras que, este anno, se realizarão no Estadio Brasil. E' um local excellente, fartamente ventilado, com abundancia de ar natural, com elevada capacidade, tanto assim que apresentará o maior salão de dansas da America do Sul.

A sumptuosa ornamentação do Estadio Brasil foi objecto de especial attenção e irá deslumbrar a todos, quer pela illuminação farta, quer pelos paineis allegoricos, pela multiplicidade de elementos artisticos que contribuem para a formação de um conjuncto jamais visto entre nós. Os organizadores dos elegantes bailes carnavalescos do Estadio Brasil, attendendo ao facto de ter os tradicionaes festejos de Momo, no Rio, caracteristico popular, de ser uma festa em que todos procuram divertir-se o maximo que seja possivel, com a maior commodidade, resolveu permittir a entrada de sportmen e outras semelhantes, reservando-se, porém, o direito de vender entrada a quem julgar conveniente.

Para os quatro grandiosos bailes carnavalescos do Estadio Brasil, já foram tomadas todas as providencias necessarias afim de que seja alcançado o maior successo possivel, para que a alegria domine e todos se divirtam lá mais do que em qualquer outro logar.

Num ambiente elegante, que ha de maravilhar pela sua caprichosa ornamentação circumdando o elegante salão, tocará o famoso "Grupo Guarda Velha" que não permittirá que ninguem fique sem dansar com grande enthusiasmo.

A procura de convites, que custarão somente 20$000, para o baile de amanhã vem sendo extraordinaria. Dezenas de familias, que desejam divertir-se commodamente e sabem escolher, com habilidade, os locaes já mandaram reservar mesas.

CORDÃO DA BOLA PRETA

Pelo transatlantico "Ferreira", da Companhia Cantareira, chegaram oito milhões de kilogrammos de vitamina A, B, e Y, que vão contribuir para tornar mais animado o carnaval no Brasil.

São vitaminas ainda desconhecidas entre nós, semelhantes á da banana, que engorda e faz crescer.

O "Cordão" arrematou todo stock afim de fortalecer os seus rapazes nas quatro noites de gandaia louca que terão inicio amanhã.

BAILES

O THEATRO RECREIO, como vem fazendo todos os annos, realizará nos dias 26, 27 e 28 do corrente e 1 de março os tradicionaes e popularissimos "BAILES DA FUZARCA á fantasia, custando o ingresso apenas 3$000.

ALLIANÇA CLUB

Está fadada a estrondoso exito a festa de amanhã no Alliança, ao som da orchestra da "taça" e cujas dansas prolongar-se-ão até alta madrugada.

Para esta festa, a directoria avisa que haverá convites especiaes, podendo os mesmos serem adquiridos com os dirigentes do club, exceptuando-se os representantes da imprensa que terão livre ingresso.

No domingo, segunda e terça-feira, tambem haverá bailes no tricolor da rua Alice

CLUB FRATERNIDADE LUSITANIA

O Club Fraternidade Lusitania levará a effeito amanhã o seu primeiro baile do triduo de Momo, em sua séde, á rua dos Andradas.

Esse baile, certamente, a exemplo dos annos anteriores, alcançará ruidoso exito.

A "Jazz Yankee", a quem foi confiada a parte musical, apresentará um repertorio composto exclusivamente de sambas e marchinhas carnavalescas.

A A. B. I. NO CONCURSO DE SAMBAS E MARCHAS

A Associação Brasileira de Imprensa recebeu do comte. Attila Soares, secretario geral do Interior e Segurança, um officio solicitando a indicação de um dos membros da Casa dos Jornalistas para, conjuntamente com os representantes do Departamento Nacional de Propaganda, da Casa dos Artistas, do Syndicato do Centro Musical, da Sociedade Brasileira de Autores Theatraes e do Centro de Chronistas Carnavalescos integrar a commissão julgadora do concurso e sambas do carnaval de 1938, afim de premiar os que apresentarem melhor musica e letra, cuja selecção será feita no dia 25, do corrente ás 18 horas, na Directoria de Turismo e o Julgamento definitivo, na noite do mesmo dia, no recinto da Feira de Amostras, em audição para o publico.

A Associação Brasileira de Imprensa indicou para seu representante no referido concurso o nosso confrade Jarbas de Carvalho, membro do Conselho Deliberativo da A. B. I., indicação esta que já foi communicada ao Secretario Geral do Interior e Segurança, em officio, manifestando tambem o agradecimento da Casa dos Jornalistas pela homenagem que lhe era prestada com o convite.

OS BAILES DO SYNDICATO DOS BANCARIOS

Para os quatro dias de Carnaval os Bancarios proporcionarão elegantes bailes no monumental e amplo Pavilhão de Minas Geraes, no recinto da Feira de Amostras, que cedido especialmente pelo governador daquelle Estado, apresentará deslumbrante decoração e encanto.

O presidente do Syndicato dos Bancarios sr. Christiano Costa e o thesoureiro sr. Ayres de Barros, não pouparam esforços e contam com a collaboração em conjunto dos Bancarios para renderem homenagem á S. M. Momo I, e unico da folia.

DE AMANHÃ ATE' TERÇA-FEIRA BAILES DA FUZARCA NO REPUBLICA

De amanhã, até terça-feira de Carnaval, serão realizados mais quatro abafantes bailes da fuzarca no theatro Republica. A's 22 horas em ponto, S. M. Rei Momo vae abrir as portas deste popular theatro e entregal-o aos carnavalescos com os seus quatro confortaveis salões ricamente decorados. Para estas quatro noites foram contratadas quatro bandas militares, sendo que uma para cada salão, que certamente vão pôr os foliões malucos de tanto dansar.

A despedida do Carnaval este anno no Republica será uma coisa inedita no Carnaval carioca, pois terá um programma deslumbrante.

Domingo, ás 15 horas, será realizado uma soberba matinée infantil em homenagem a garotada carnavalesca do Rio, organizada pelo professor "Zé Bacurão" que vae comparecer com seus garotos que todos os dias tomam parte no programma da Cruzeiro do Sul.

Estes garotos no palco do Republica, vão cantar sambas e marchas de successo do Carnaval deste anno.

Nesta tarde alegre haverá farta distribuição de brinquedos e bonbons a petizada.

Para a fantasia mais bonita e original dois ricos premios serão offerecidos.

CORDÃO DA BOLA PRETA (Official)

De ordem do sr. "Sheriff", aviso aos "fans" do Cordão que só terão ingresso em nossos salões, nos dias de carnaval, as pessoas munidas de convites. Estes poderão ser procurados na secretaria, diariamente, das 21 horas em deante, até a vespera do sabbado de carnaval.

Esta medida tem por fim seleccionar a frequencia e evitar atropelos á commissão de recepção (porta), que fica, desde já, exhimida de quaesquer resentimentos que possa causar o impedimento summario áquelles que não tomarem em consideração o presente aviso, formulado com bastante antecedencia. — Visconde de Bicohyba, secretario.

N. B. — Estão isentas da formalidade acima exigida:

1º — As autoridades policiaes;

2º — Os chronistas carnavalescos, e

3º — Os representantes de sociedades congeneres.

TIJUCA TENNIS CLUB

Promette ser brilhante o grande baile de Carnaval do Tijuca Tennis Club a realizar-se na proxima segunda-feira, dia 28, com que o sympathico club da Tijuca proporcionará ao seu distincto quadro social uma noite verdadeiramente deslumbrante.

Quer a decoração dos salões, assim como a illuminação projectada, vão agradar sobremodo.

Delio Sá, não tem poupado esforços para que as suas concepções alcancem os applausos correspondentes.

Damos a seguir um resumo do que será a decoração dos salões tijucanos para a tradiccional festa carnavalesca: o salão nobre transformado em um deslumbrante palacio como nos contos de Mil e Uma Noites, apresentará numa concepção riquissima a "Fantasia Arabe". Pela sua exhuberancia e riqueza de colorido, muito recordará o caracteristico luxo do oriente.

As figuras, pelo seu caprichado desenho, preenchem perfeitamente o movimento da decoração. Destacam-se, sobre todas, as do palco, symbolisando "A Seducção do Luxo".

A decoração do gymnasio baseia-se num motivo typicamente brasileiro, tambem inedito. Agradará plenamente aos foliões tijucanos "Bahia, Terra de Amores". Figuram bahianinhas dengosas, de côr de jambo, com os seus taboleiros de amores. No centro, uma vistosa bahiana cozinha a "fogo lento" os corações dos carnavalescos. Constituirá, por certo, uma das notas predominantes do nosso Carnaval.

Por ter falsificado uma caderneta de reservista

Foi recebida a denuncia e decretada a prisão preventiva do desertor Francisco Alves dos Santos, do 3º G. O., accusado de ter falsificado uma caderneta de reservista em proveito proprio.

DISTRIBUIDORA:
CASA DAVID
71, Ouvidor, 73

Escalada a Equipe Nacional Que Disputará o Sul-Americano de Natação

Os Nadadores Patricios Embarcarão a 28 do Corrente, Sob a Chefia De Decio Amaral

Em face dos ultimos acontecimentos que vieram transformar radicalmente o panorama politico do remo e da natação esperava-se que a nossa representação aproveitasse os valores de um e outro lados, isto é, dissidentes e cebedenses.

O assumpto, entretanto, foi encerrado com a escalação feita pelo Conselho Nacional de Natação.

Apenas 5 nadadores constituirão a equipe nacional. Essa deliberação foi, aliás, acertada, uma vez que seria inutil a organização de uma delegação numerosa sem outras possibilidades de exito senão as já previstas pelos nadadores Wilson Louzada, Alvaro Iatto, Alberto Caballero, Maria Lenk e Isa Alves da Silva.

O EMBARQUE

A embaixada brasileira deixará o nosso porto a 28 do corrente, 2ª-feira de Carnaval, seguindo por via maritima até B. Aires dahi rumando para Lima por avião. Caberá a chefia ao conceituado sportman Decio Amaral.

Organiza-se um certamen automobilistico em Porto Alegre

PORTO ALEGRE, 24 — Reune-se hoje, na séde do Touring Club, a direcção da Associação de Volantes, para tratar da corrida de automoveis a se realizar em 10 de abril, patrocinada pelo vespertino "Folha da Tarde" e pela Radio Sociedade Guanabara.

O programma basico que vem sendo preparado para varios dias será apresentado, hoje, para discussão.

Cogita-se de conseguir a vinda de corredores de outros Estados, naturalmente possuidores de carros "Standar" ou de machinas preparadas antes de 1932.

Do interior do Estado têm chegado pedidos de informações sobre o Circuito. — (A. N.).

Em Torno das Ultimas Resoluções da Commissão

Attendendo aos justos reclamos da opinião publica, a Commissão de Corridas, desta vez, não fraquejou, detendo-se com aproveitamento no exame de alguns casos suspeitos das ultimas reuniões.

Já tendo punido por alguns mezes o compositor de Oh!, deliberou, na reunião de ante-hontem, suspender o "entraineur" Adolpho Cardoso e o jockey Humberto Herrera, tendo em vista as "performances" de Queni e Uracó respectivamente.

Queni, de uma semana para outra, mostrou-se irreconhecivel, chegando em penultimo e logo ganhando espectacularmente, ao ponto de não exergar-se na photographia o segundo collocado.

Animal reconhecidamente ligeiro, o filho de Macon, por occasião de seu fracasso, em momento algum, procurou fazer uso da admiravel velocidade, de que é possuidor, escondendo-se nos ultimos postos. Foi isto o que sobretudo estranhou: a maneira de correr.

Aberto o inquerito, soube-se que durante a semana o entraineur Adolpho Cardoso participara ao jockey Pedro Costa que pretendia experimentar seu pensionista corrido de alcance. Esta affirmativa é sustentada pelos dois profissionaes, que dahi em deante, permanecem entretanto em campos oppostos.

Emquanto o preparador assevera ter revogado a ordem, a conselho de terceiros, conhecedores das manhas do filho de Macon, o jockey contesta ter recebido qualquer instrucção em contrario. Quando saiu á pista, a recommendação achava-se inteiramente de pé.

A Commissão de Corridas pesou bem as duas affirmativas, e ha de ter tido suas razões para dar maior valor á uma do que á outra. Ganhou o jockey a partida e, a crer na finura psychologica dos senhores commissarios, ha de ter usado trunfos legitimos.

A suspensão de Humberto Herrera repousa na suspeita de que o bridão peruano, no dorso de Uracó, tivesse facilitado a victoria de Estoica, e neste caso, actualiza-se tambem a situação do entraineur versus jockey. Em suas declarações ao orgão technico, Barroso fez sciencia de que Herrera levara ordens para correr na frente.

Receber a ordem é uma coisa, poder cumpril-a, mórmente no caso em questão, é outra bastante differente. Estoica é, na sua categoria, um dos animaes dotados de maior velocidade que actuam em nosso turf. Queremos crer mesmo não haja qualquer frequentador dos meetings da Gavea que julgue Uracó capaz de correr em sua frente, os primeiros metros. Accresce que o filho de Kaol largou, como sempre, em condições desfavoraveis.

Como, entretanto, Herrera costuma montar para a Remonta, a sua impossibilidade material, segundo todas as apparencias de dar caça á Estoica foi interpretada maliciosamente pela Commissão.

Figuremos, porém, que Uracó porventura tão veloz como Estoica e saindo bem, lhe offerecesse luta. A egua é quebrada e, no final, ganha Kong, oriundo das mesmas cocheiras de Uracó. Não estaria o clamor publico muito melhor justificado? Evidente que sim. Se é verdade mesmo que o dominio da pensionista da Remonta não obedeceu, como se diz, tão só a sua superioridade, ou em outras palavras que o pareo foi "molle", Uracó seria, portanto, o ultimo de quem deveria suspeitar-se. O filho de Kaol na verdade nunca passou de um "matunguinho", rigorosamente pontual nos ultimos postos, desde que ingressou na turma de uma victoria. Ganhou um dia de Itatinga quando a filha de Thermogene um espectro do que é hoje, mal podia conter a atropelada de Regia, expressão requintadissima do nullo. Ou muito nos enganamos portanto, ou uma dolorosa iniquidade prepara-se á sombra da ultima resolução do orgão technico.

ALLUCINANTES
OS 4
Grandiosos bailes de Carnaval do
CASINO ATLANTICO

VARIAS

Embarca amanhã, para São Paulo onde dóravante se estabelecerá no exercicio da profissão de entraineur, o estimado compositor patricio José Lourenço. O cuidador de Santarém, attenderá ao preparo dos elementos do stud Edgard de Azevedo Soares. Hockeridge, Dragão e tres pôtros nacionaes da nova geração. Eria por Spearwort e Damasquinee, Escarlate, por Viday e Holandilha e E's-Não-E's por Spearwort e Verbenere.

—— E' esperado amanhã em nossa capital, procedente da Paulicéa o estimado turfman Francisco Alves, que acaba de fazer com extraordinario successo, uma temporada de musicas ligeiras na capital paulista.

—— Na bagagem do "entraineur" José Lourenço seguirá tambem o nacional Pourquoi? que ficará na Moóca aos cuidados daquelle profissional.

—— Durante o impedimento do "entraineur" Ricardo Sepulveda os pensionistas do stud João José de Figueiredo. Tereré, Macassar, Quebra-Mar, Muricy e Failim e mais Salpetre ficarão sob a responsabilidade de Gabino Rodriguez.

—— Failim e Muricy presenteados a Ricardo Sepulveda, serão embarcados dentro em breve para São Paulo.

O Campeonato Sul-Americano de Basket-Ball em Lima assignalou um grande successo financeiro

CENTO E OITENTA CONTOS A RENDA TOTAL DE QUATRO RODADAS — NÃO MAIS SERA' REALIZADO O CAMPEONATO EXTRA EM SANTIAGO DO CHILE

Coroou-se de completo exito, quer socialmente como financeiramente o Campeonato Sul-Americano de Basket-Ball realizado no Peru'.

Noticias vindas de Lima dizem perfeitamente o successo que coroou o certame continental, accrescentando ter este campeonato sido a nota maxima da temporada sportiva dos ultimos tempos no Peru'.

Confirmando todo esse noticiario chega-nos agora um telegramma do local dos jogos dando conhecimento de ter o Sul-Americano de Basket-Ball ultrapassado a todas as espectativas, notando-se que o campeonato constante de quatro rodadas rendeu a quantia de 45.000 soles que convertidos em nossa moeda é cerca de réis 180:000$000.

Accrescenta ainda o telegramma que esta quota cobriu perfeitamente todas as despesas.

NÃO SERA' REALIZADO O CAMPEONATO EXTRA EM SANTIAGO DO CHILE

Quando de passagem por Santiago do Chile com destino ao Perú, todas delegações visitantes foram especialmente convidadas por uma Federação daquella cidade, para quando de regresso do certame continental, realizarem um campeonato extra.

As embaixadas regressando, fizeram ver aos chilenos a impossibilidade da realização deste certame em face da premencia do tempo não permittir que os componentes de todas as delegações possam estar mais tempo afastados dos seus paizes. Desta fórma, torna-se impossivel levar a effeito, a realização deste interessante certame.

Para as TOSSES, BRONCHITES e FRAQUEZAS em geral
Vinho Creosotado

HEIDER VILLARES SUCENA — FAUSTO DE FREITAS E CASTRO
ADVOGADOS
RUA DA ALFANDEGA, 47-3.º and. (Sala da frente)
TEL. 23-0066

Dibar Não Integrará o "Team Argentino!"

Em Ebulição o Football Mineiro!

ATHLETICO X AMERICA E PALESTRA, EM DISPUTA DE 40 CONTOS...

BELLO HORIZONTE, 24 — Noticia a "Folha de Minas":

"Uma antiga questão surgida no scenario sportivo da capital, volta agora ao cartaz, com aspectos de sensacionalismo.

Quando o America e o Palestra abandonaram a Associação Mineira de Football, por motivos que o publico não conhece, fundando a Liga Sportiva Mineira, o Athletico protestou contra a attitude de um dos clubs dissidentes — o America — que, sem o respectivo "passe" que deveria ser solicitado ao alvi-negro contratou, para a sua equipe de profissionaes, o atacante Homero.

O caso foi levado ao judiciario, tendo o Athletico constituido seu advogado o dr. Fabio Pinto Coelho. O America e o Palestra contrataram serviços profissionaes do dr. Americo Gasparini, afim de se defenderem da acção movida pelo gremio alvi-negro.

Agora a questão volta á baila. E' que a acção judicial levantada pelo Athletico contra o America e o Palestra, encontra-se em prova no cartorio do dr. Olavo José Bernardes, segundo a qual o Athletico exige uma indemnização de quarenta contos de réis, (vinte do America e vinte do Palestra), pelo facto de ter sido o player Homero contratado pelo America, um dos clubs que abandonaram a Associação Mineira de Foot-ball, sem o "attestado liberatorio" alvi-negro". — (A. N.).

Exhibem-se em S. Paulo os basket-balleres norte-americanos

Realiza-se hoje em São Paulo a segunda e ultima exhibição dos basket-ballers norte-americanos.

Caberá desta vez a um combinado local a enfrentar a representação da U. S. A.

Hemorrhoidas
Cura radical sem dôr e sem operações, por processos modernos. Doenças ano-rectaes, rectites, estreitamentos, fistulas e doenças venereas. Cirurgia do recto.
Dr. Joaquim de Oliveira
(Assistente do serviço de doenças ano-rectaes da Cruz Vermelha)
Cons.: Rua Visconde Rio Branco, 31-1.º and. Tel. 22-2949—das 4 1/2 ás 7. Res. 28-0125

Suspenso pela entidade, o consagrado nadador não comparecerá ao sul-Americano de Natação

Quando os telegrammas oriundos de Buenos Aires nos deram a conhecer a constituição da equipe argentina que intervirá no certame continental de Lima, estranhamos que o nome do grande fundista Sebastião Dibar não figurasse na lista.

Novos informes nos chegam, agora, justificando tal facto.

Dibar foi excluido da équipe por ter participado, sem autorização, de um torneio provincial em Mar Del Plata, estando incurso assim nas sancções disciplinares.

A noticia vem tirar uma attracção do Campeonato Sul-Americano, uma vez que Dibar é um authentico "az", recordista dos 400, 800 e 1.500 metros.

Por outro lado, modificou-se o aspecto das competições, pois os concorrentes, com a ausencia de Sebastião, terão chances imprevistas.

O "Metro" apresenta, hoje, "A Cadeira Numero Treze", com Madge Evans, Elissa Landi e Lewis Stone

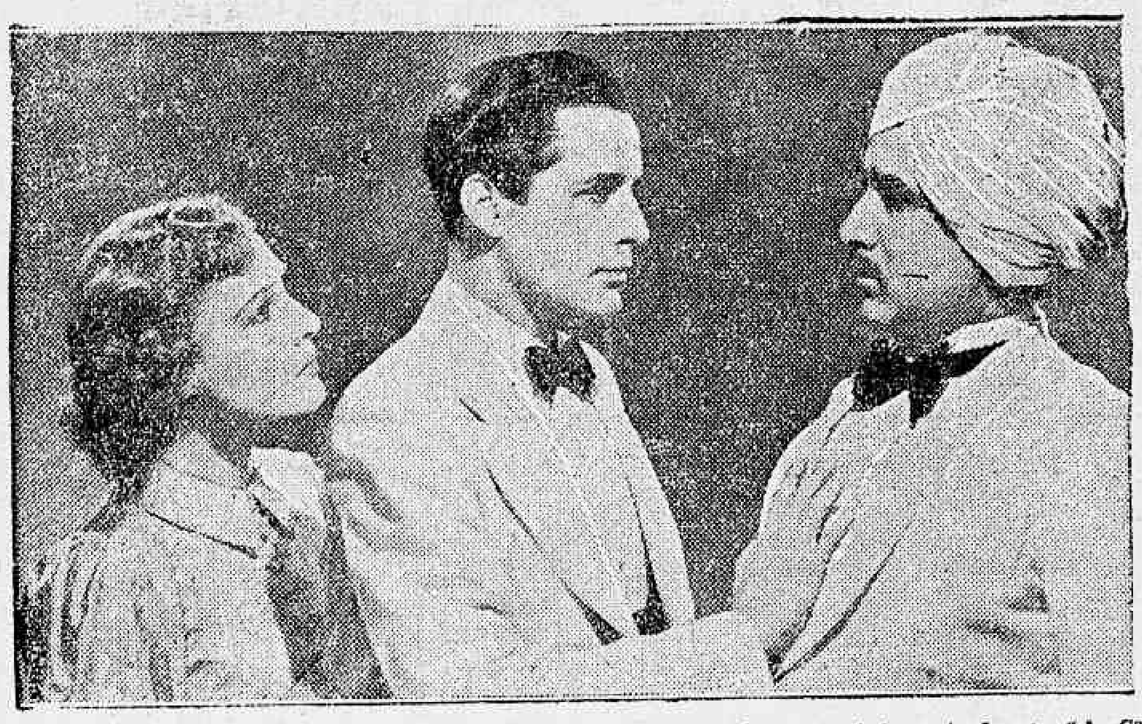

Madge Evans, Thomas Beck e outros elementos da emocionante interpretação de "A Cadeira n. 13", o film de hoje no Cine Metro

A India — eternamente perigosa e por isso mesmo fascinante — tem sido o ambiente admiravel de innumeros romances de aventuras e mysterios. Varios autores de nomeada têm localizado em Bombaim, Lahore, Calcuttá ou outros pontos da terra de Ghandi as suas aventuras cheias de imaginação. A Metro comprou os direitos para a versão cinematographica de um desses romances e nol-o offerece, hoje, num film bem feito, intelligente, interpretado por Madge Evans, Elissa Landi, Lewis Stone, Dame May Whitty, Ralph Forbes e outros "players" excellentes. "A Cadeira n. 13" é o titulo. A direcção é de George B. Seitz.

No mesmo programma, além do Nacional, da edição de "Noticias do dia" ha um "short" commantado por Pete Smith (Cavallos de Corridas) e uma comedia de Charley Chase: "Assombram-se casas".

ALBUM DA UFA

XI

(Especial para o DIARIO CARIOCA por Loponte)

LIDA BAAROVA

Lida Baarova, querida estrella do cinema allemão

Um film bastou para tornal-a celebre : Barcarola ! A formosura de Giacintha foi o commentario obrigatorio da temporada de 1935. Por toda parte explodiam os adjectivos : que mulher linda ! que olhos ! que bocca !

Sua imagem na téla provocou verdadeiros cyclones passionaes na alma sensivel dos "fans". E a "una voce" todos a proclamaram : a maior amorosa do cinema moderno ! Na vida real e nas tiras de celluloide... Contam-se a esse respeito muitas historias... Algumas forjadas nos departamentos de publicidade dos estudios. Outras colhidas nos circulos mundanos de Berlim onde Baarova possue innumeros admiradores. Seu noivado com Gustav Froelich — o galã de "Barcarola" — ao que parece teve o seu fundo de verdade. Ambos eram vistos juntos em toda parte e, pelo geito, não se tratava apenas de simples "camaradagem".. O beijo que o elegante ex-marido de Bitta Alpar déra na Giacintha adormecida, numa das inesqueciveis sequencias de "Barcarola", transportara do celluloide para a vida real... Mas o romance teve outro epilogo que o de um prosaico desenlace matrimonial. Lida Baarova desmentiu boatos que a diziam ligada intimamente a Gustav e este, cavalheirescamente, confirmou as palavras da mais formosa e famosa mulher de Neubabelsberg.

Ha quem affirme que Lida Baarova soffra de insatisfação amorosa. Incapaz de se dedicar por muito tempo a um só homem sem tornal-a infeliz. Incapaz de amar á maneira simples da maioria das jovens, cujo unico ideal é o lar ! Para Lida, o amor significa a liberdade plena dos instinctos... A vibração de todo ser sob o influxo permanente do desejo. Idéas audaciosas que a "estrella" não teme debater publicamente com a franqueza desconcertante que a caracteriza. Mas, estamos a acreditar que ha em tudo isso um grande exagero. Giacintha e Messalina não podem habitar o mesmo corpo. Lida é uma criatura sadia demais para manifestações morbidas dessa ordem .. Suas declarações não devem ser levadas a serie, conhecida que é a sua tendencia para a "blague".

— Criaram-me um "typo" — disse ella uma vez a um jornalista — moralmente monstruoso. Não faço mais do que interpretal-o... Sou para muitos uma mulher sem alma.. Nada adeanta convencel-os do contrario... Então que continuem a pensar de mim o que muito bem entenderem... Com a infeliz Lya de Putti succedeu a mesma coisa. E' o preço, aliás, que temos de pagar á popularidade.

Mas deixemos de parte o "temperamento" controvertido de Lida Baarova. Ella é, acima de tudo, uma grande artista talentosa e plastica. Capaz de viver, na téla, os mais fortes dramas da alma feminina. Seu rosto tocado de uma belleza extranha, é o seismographo prodigioso de todas as curvas da emoção

"Hora de tentação" e "Traidores" foram os films que confirmaram o valor da sua personalidade revelada em "Barcarola". A Ufa tem grandes planos a seu respeito. Este anno o publico brasileiro poderá matar saudades da ardorosa Giacintha, numa serie de films onde a sua belleza e a sua capacidade de interprete, encontrarão magnificos vehiculos para novos exitos : "Amante immortal", "A voz do céo" e "Patriotas".

Lily Pons falando a linguagem dos passaros para conseguir um contrato na Opera !

A historia interessante do "Nas azas da fama" o novo film da soprano "mignon", conta-nos as aventuras de uma cantora que, para fazer-se descobrir por um empresario famoso, vae á Africa onde o mesmo ia caçar, e, "falando" apenas a linguagem dos passaros, consegue fazer-se "caçar" como uma ave rara'... Lily Pons, cuja voz não póde ser discutida, vem se firmando dia a dia como interprete cinematographica, dando-nos uma prova disso nessa pellicula deslumbrante que a RKO Radio offerecerá ao publico carioca a partir do proximo dia 7, no Palacio Theatro.

São ainda interpretes desse celluloide admiravel Jake Oakie, John Howard, Edward Everet Horton, Eric Blore, etc. Lily Pons, canta, entre outras a aria da loucura da "Lucia de Lammemoor" e "Titania" da "Mignon". "Nas azas da fama", é pois um espectaculo verdadeiramente artistico, com sequencias de muito humor, e com um romance cuja trama se desenrola de fórma absolutamente inedita e cheia de encanto.

John Beal, Sally Eilers e Harry Carey, são os interpretes centraes desse drama emocionante que é "Heroes Sem Gloria"

"Herões sem gloria" esse drama vigoroso que a RKO Radio apresentará a partir de quarta-feira proxima no cinema Rex, reune tres figuras de real valor, vivendo uma historia extraida da vida real e que focaliza aspectos por muitos desconhecidos, daquelles que, para a conquista do pão arriscam a sua propria vida.

John Beal Sally Eilers e Harry Carey, são as figuras centraes desse drama intenso, e, nos dão um desempenho magnifico, encarnando cada um, com sinceridade e convicção o papel que lhes coube.

Ha ainda o lado humoristico do film, um humor differente, criado por aquelles que sentem passo a passo o perigo que os ameaça.

E' mais ironia doque humor e, é tambem um profundo estudo de psychologia que nos offerecem aquellas critaturas constantemente ameaçadas.

"Heroes sem gloria" é uma pagina emocionante dedicada aquelles que, apesar das suas missões arriscadas, não contam com os seus nomes na historia...

CINEMA BRASILEIRO

"TERERE' NÃO RESOLVE..." A HISTORIA MAIS ENGRAÇADA QUE JA' FOI LEVADA AO CELLULOIDE. NO DIA 5 DE MARÇO, NO ALHAMBRA!

Rodam as "cameras", prestam-se os microphones desdobram-se, intensificam-se actividades, num trabalho que não cede logar á fadiga, dentro da Cinedia, na filmagem de "Tereré não resolve..." o primeiro film brasileiro a ser apresentado em 1938 e já na semana que vem, no Alhambra, a 5 de março.

Iniciativa arrojada sem duvida, mas que estabelecerá um "record" não só de velocidade como de graça "Tereré..," é uma comedia engraçadissima, na qual o impagavel Mesquitinha tem a sua "performance" mais impressionante.

Film cheio de musicas alucinantes, de "bólas" do outro mundo e de irresistiveis situações comicas, "Tereré" não resolve..." reune em sua acção intensa e dynamica artistas queridos e prestigiosos como Maria Amaro, Lygia Sarmento, Anna de Alencar Rodolpho Meyer, Oscar Soares, Carlos Barbosa, Ranchinho, Alvarenga e outros.

Sabbado — de hoje a oito dias — a "Distribuidora de Filmes Brasileiros" apresentará no "Alhambra" esse espectaculo maravilhoso.

QUER UM BRINDE?

Tome uma assignatura annual deste jornal por intermedio da "Eclectica". Av Rio Branco, 137-1.° andar e receberá um interessante e valioso brinde.

Peça á Eclectica a lista dos brindes e dos jornaes e revistas do Brasil.

INFORMAÇÕES FINANCEIRAS E COMMERCIAES

O BANCO DO BRASIL AFFIXOU HONTEM O SEGUINTE AVISO

Nos dias 28 e 1° de março esse banco funccionará apenas nas cobranças das 10 ás 11 1 2 horas.

CAMBIO

Libra — 86$760 — 17$300

MERCADOS

Hontem, o cambio operava calmo e com melhoria nas taxas.

O Banco do Brasil comprava a 86$760 sobre Londres e a .. 17$300 sobre Nova York, a vista.

Assim ficou, no primeiro encerramento.

Reabriu e fechou, inalterado.

NA ABERTURA O BANCO DO BRASIL AFFIXOU A SEGUINTE TABELLA PARA COMPRA DO DINHEIRO

Letras a 90 dias: Libra 86$560 e dollar 17$270.

Prompto: Libra 88$760; franco 88$760; franco $555; dollar. 17$300; marco compensação. .. 5$780; peso argentino. papel 4$540.

FOI AFFIXADA HONTEM A SEGUINTE TABELLA PARA DEPOSITO

Libra 88$200; coróa tcheca, $620; franco $573; escudo $803; marco comp. . çâo 5$880; florim 9$871; franco suisso 4$099; Idem, belga 2$995; peso uruguay 8$100; lira $728; peso argentino, papel 4$800.

CURSO DE MOEDAS SEGUNDO AS MEDIAS CALCULADAS PELA CAMARA SYNDICAL DO RIO DE JANEIRO

A' vista: Londres 88$223; Paris $577; Italia $930; Allemanha (Rg. Mark) 7$130; (Rg. Mark), 4$404; (V. Mark) 5$890; (ouro) 3$000; Hespanha 3$000; Suissa 4$102; Dinamarca 4$000; Theco Slovaquia $621; Nova York 17$578; Uruguay 8$100; Buenos Aires, 4$248; Hollanda, 9$878; Japão 5$158; Canadá .. 17$600 e Austria 3$393.

MOEDAS

Libra	99$902
Dollar	19$908
Franco	$677
Franco suisso	4$387
Escudo	$918
Peso argentino	5$269
Peso uruguayo	9$277
Reichscark	4$583
Franco belga	$651
Lira	$862
Peseta	$500
Florim	10$000
Yen	5$200
Zloty	3$709
C Suéca	5$200
Coróa Norueguesa	4$250
C. Theca	$800

OURO FINO

O Banco do Brasil comprou hontem a gramma de ouro fino na base de 1.000 por 1.000 em barra ou amoedado ao preço de 19$700.

O CAMBIO NO EXTERIOR

Abertura de Londres

Sobre Nova York, 5.01.55; Allemanha 12.39.5|8; Paris, 154.28; Hollanda 95.35; Suissa 21.59 25 Italia 95.45; Belgica 29.551|8; Portugal 110.18 centimos por libra.

Fechamento de Londres

Sobre Nova York, 5.01.75.

Abertura de Londres

Sobre Londres 5.01.25.

TITULOS

Esse mercado apresentou-se hontem, bastante movimentado com negocios de vulto animado, sobre a maior parte dos papeis em evidencia que funccionaram calmos, como se verifica a seguir.

NEGOCIOS REALIZADOS NA BOLSA DE HONTEM

4 Emprestimo 1903 para hoje 780$; 1 Uniformisadas 795$; 8 Diversas Emissões nom. 788$; 1 Diversas Emissões nom. 788$; 48 Diversas Emissões port. 789-; 48 Diversas Emissões. port. 790$; 4 Diversas Emissões. 795$; 89 Diversas Emissões ... 791$; 5 Diversas Emissões. 792$ 202 Reajustamento 757$; 52 Reajustamento 758$; 1 Reajustamento 500$ 412$; 10 Thesouro 1930 1:010$; 12 Ferroviarias .. . 1:015$ e 6 Ferroviarias 1:018$.

Apolices estaduaes:

34 Estado de Minas 1934 5°|°. 143$100; 300 Estado de Minas. 1934 145$; 11 Estado de Minas. 144$ 5 Estado de Minas 174$ 380 Estado de Minas 175$; 5 Estado de Minas 174$500; 200 Estado de Minas Dec. 10.246. 680$; 6 Estado do Rio port. 110$; 84 Uniformisada de São Paulo 928$; 75 Unif. de São Paulo 929$; 3 Paulistas de 5°|°. 192$; 26 Paulistas 19"$ e 1 Pernambuco 87$000.

Apolices Municipaes:

50 Municipaes 1904 port. 451$. 300 Municipaes 1904 port. 440$. 60 Municipaes 1906 152$; 20 Municipaes para 1920 (hoje) 151$; 22 Municipaes 169$; 26 Municipaes 170$ e 100 Municipaes 1931 172$000.

Acções:

10 Banco do Brasil 358$; 100 Banco dos Funccionarios 468$500, 100 America Fabril 300$ e 100 Progresso Industrial 300$000.

CAFE'

TYPO 7 — 12$000

O café, hontem, regulava sustentado. Venderam-se durante os trabalhos 3.158 saccas, contra 4.940 ditos de vespera e o typo 7 era cotado á 12$000 por 10 kilos.

O mercado fechou inalterado e bem collocado.

COTAÇÕES POR 10 KILOS

Typo 3	14$000
Typo 4	13$500
Typo 5	13$000
Typo 6	12$500
Typo 7	12$000
Typo 8	11$500

Pauta semanal:

Café commum	1$250
Idem, fino	2$270

MOVIMENTO ESTATISTICO

Entradas:

Leopoldina (Minas) 3.016 e (Rio) 1.193, num total de 4.209.

Maritima (Minas) 1.120 e (S. Paulo) 2.241, num total de .. . 3.370.

Armazem Reg: Flum. "Rio" 3.414 e Armazem Reg. Espirito Santo 1.972, num total de 12.965.

Idem, anno passado 11.154. Desde o 1° do mez 293.790, numa média de 12.773.

Do 1° de julho 1.582.610, numa média de 6.649.

Do 1° de julho, anno passado, 1.661.787. Café revertido ao stock desde o 1° de julho 10.661.

Embarques:

Europa	1.815
America do Sul	2.235
Cabotagem	434
Total:	4.484

Idem, anno passado 5.978. Desde o 1° do mez 236.148. Do 1° de julho 1.454.608 e Idem, o anno passado 1.265.468, tendo em stock 707.938. Menos consumo local do dia 23-2-38. 500. tendo em existencia 707.438 e Idem, anno passado 679.135.

ASSUCAR

Funccionava, hontem, sustentado o mercado de assucar. As negociações foram menos activas e os preços corriam nas bases anteriores.

Fechou este mercado sustentado.

MOVIMENTO ESTATISTICO

Entradas, 4.0055, Saidas 1.893, tendo em stock 40.186 saccos.

COTAÇÕES POR 60 KILOS

Branco crystal 56$ a 57$; Demerara 53$ a 54$ e Mascavos .. 41$500 a 42$000.

ALGODÃO

Funccionava, hontem, firme o mercado algodoeiro.

Os negocios foram menos activos e os preços corriam nas bases precedentes.

Fechou este mercado firme.

MOVIMENTO ESTATISTICO

Entradas não houve. Saidas, 113 tendo em stock 12.283 fardos.

COTAÇÕES POR 10 KILOS

Seridó: typo 3, 44$ a 45$; typo 4, 43$ a 44$. Sertões: typo 3, 44$; typo 5, 42$ a 42$500. Ceará: Mattas e Paulistas, nominal.

Assistencia Judiciaria do DIARIO CARIOCA

Criada esta secção gratis para os seus leitores pobres sob a direcção do dr. Alvaro Conceição de Oliveira

O DIARIO CARIOCA, ao inaugurar a Assistencia Judiciaria para seus leitores, prestou mais um relevante serviço á sociedade defendendo os direitos dos que necessitam de Justiça. O successo e recompensa dessa nova secção encontramos nos agradecimentos que temos recebido. Continuaremos diariamente das 10 ½ ás 11 ½ a attender aos interessados.

CORRESPONDENCIA — Felix Gamiz

Recebemos sua carta e vamos providenciar.

Dr. Newton Motta

(Cirurgião do Hospital São Francisco e da Caixa da City, Ex-Chefe dos Serviços de Gynecologia e Obstetricia da Benefic. Hespanhola)

OPERAÇÕES - DOENÇAS DE SENHORAS

— PARTOS —

Consultorio :

Rua Ouvidor, 164-1.° sala 4

Terças, quintas e sabbados

— 2 1|2 ás 4 —

Attende chamados: Tel. 28-6282

Doenças ano-rectaes

E DOS INTESTINOS

Dr. Lauro Borges

Tratamento das hemorrhoidas sem operações e sem dôr

RODRIGO SILVA, 14 - 3.°

22-1250

Conselho de Defesa Agricola

Para tratar de diversos assumptos de interesse da producção agricola, está convocada para o proximo dia 25, ás 3 horas, uma reunião do Conselho Nacional de Defesa Agricola, que é composto de todos os directores do Departamento Nacional da Producção Vegetal.

Patente de invenção n. 23.416

Momsen & Harris, Agente Official da Propriedade Industrial, estabelecida á praça Mauá n. 7, 18°, nesta cidade, encarrega-se de promover o emprego do "Equumetro Electrico" privilegiado pela patente de invenção supra exarada, de propriedade de José Soller, estabelecida em Buenos Aires Republica Argentina.

Dr. Antenor Espozel Coutinho

A viuva do dr. Antenor Espozel Coutinho e parentes agradecem a todos aquelles que, por occasião do fallecimento de seu esposo e parente, os acompanharam na sua grande dôr e de novo os convidam para a missa de 30.° dia que será celebrada amanhã 25 do corrente, ás 10 ½, no altar mór da igreja de São Francisco de Paula.

AOS LEITORES DO DIARIO CARIOCA

1:000$000 em Apolices

Certificado "CITA"

— Duas Apolices de MINAS

— Duas Apolices de S. PAULO

— Duas Apolices de PERNAMBUCO

Com varios premios de 1.000 contos, 500 contos, 200 contos, etc. E' a riqueza ambicionada ou pelo menos a RESERVA DO LAR.

Sem Um Real de Dispendio!

Inteiramente GRATIS!

Em sorteios mensaes que serão realizados nos dias 10 de cada mez, ás 15 horas, na séde da "Invicta S. A.", na rua São Pedro, 170, terreo.

1.° premio — Um terreno na Ilha do Governador (Jardim Carioca).

2.° premio — Uma machina de costura New Home (de pedal, com cinco gavetas).

3.° premio — Um conto de réis em apolices (Certificado Cita).

2-Minas, 2-S. Paulo, e 2-Pernambuco.

4° Premio do XI° Sorteio

O DIARIO CARIOCA publica diariamente UM COUPON

BASTA REUNIR 10 COUPONS DE 10 DIAS DIFFERENTES (NÃO PRECISAM SER SEGUIDOS) PARA OBTER UM CARTÃO COM DIREITO A CONCORRER AO SORTEIO MENSAL SEM NENHUM DISPENDIO E SEM MAPPAS.

COMPLETE O CONFORTO DO SEU LAR!

A troca dos coupons pelos cartões para o sorteio do corrente mez será feita na Praça Tiradentes 77 - 1.° andar — DIARIO CARIOCA — Diariamente, das 12 ás 18 horas

Fevereiro - 1938

Coupon N.

22

CONCURSO DO DIARIO CARIOCA

SOCIAES

ANNIVERSARIOS

Fazem annos hoje: — as senhoras Vera Antunes Ribeiro, José Euzebio, Elza Bastos Netto, Flora Arruda Beltrão e Stella Rocha, o marechal Moreira Junior; as senhorinhas Zelia Gonçalves Agra, irmã do dr. Alexandrino Agra, e Vera Queiroz Mattoso; o ex-ministro Afranio de Mello Franco; o sr. Raymundo Nonato Loyola de Castro.

Professor Oscar Clark — Fez annos hontem, quinta-feira, o professor Oscar Clark fundador da Clinica Escolar que tem o seu nome, chefe da 2ª Enfermaria da Santa Casa e lente de Clinica Medica da Faculdade de Medicina do Rio de Janeiro. O illustre homem de sciencia, que acaba de enriquecer a literatura medica nacional com dois volumes de grande exito — "O seculo da criança" e "Politica hospitalar moderna" é uma figura de grande relevo na sua classe, quer pelos seus innumeraveis trabalhos didacticos, quer pela dedicação com que vem trabalhando em pról da assistencia medica aos escolares, quer ainda, pela sua invulgar capacidade de medico clinico.

Os alumnos, amigos e admiradores do professor Clark, prestaram-lhe expressiva e carinhosa manifestação de apreço.

— Passa hoje, o anniversario natalicio do sr. Arthur de Motta Lins, funccionario municipal.

O anniversariante, certamente, será muito felicitado.

FESTAS

Villa Isabel F. C. — Realiza-se amanhã, nos amplos salões de festas do Villa Isabel F. C. monumental batalha de confetti.

Dado os preparativos com que o club dos raios negros vem fazendo, é de se esperar grande successo.

Tijuca Tennis Club — A directoria do Tijuca Tennis Club reserva para o seu seleccionado quadro social uma fina surpresa no grande baile de segunda-feira de Carnaval. E' a decoração do salão nobre. Delio Sá, o consagrado artista, esmerou-se, talvez excedendo-se a si proprio na cuidadosa minucia com que traçou a admiravel fantasia oriental em que transmudará a magestosa sala maior do Tijuca. Ali viverá um "Sonho Arabe". Os tijucanos se sentirão transportados para as mysteriosas paizagens e para os suggestivos scenarios onde as escravas lindas do mundo asiatico scismam e amam. Alguns momentos no salão transfigurado e todos, insensivelmente, pela magia daquelle enlêvo de côres e de luzes se imaginarão ambientados e integrados num kalifado, em que alguma deliciosa Schenzazade volverá á vida, narrando historias encantadas, junto ao divan multicor do Emir dos Crentes. E' nesse meio de embevecimento e de belleza, que a jazz encherá de sons a alma carnavalesca dos titjucanos, emoldurando-as num quadro digno das riquezas de suas fantasias.

O exito da decoração do salão nobre do Tijuca será sem precedentes. E a direcção do club se julgará compensada com o applauso, que, certo, será unanime de seus exigentes consocios.

PHILAGYNA THEODULE WOLFF
PESSARIO PRESERVATIVO DA MULHER
A DAMA ELEGANTE E FINA USA SEMPRE A PHILAGYNA

CASAMENTOS

Marilia Cadaval Steele-Arthur Veiga — Realiza-se amanhã, em Petropolis, o casamento do nosso talentoso confrade Arthur Veiga, sub-secretario de "A Nação", com a prendada senhorinha Marilia Cadaval Steele. O acto civil se effectuará ás 11 horas e o religioso ás 17, recebendo os noivos os cumprimentos, na propria igreja. Serão padrinhos: da parte da noiva, no civil, o sr. Aramando Steele e a exma. sra. d. Amelia Steele e, no religioso, o dr. Pedro Bandeira Steele e a exma. sra. d. Izabel Steele Gregori; do noivo no civil, o sr. Mario Cadaval e esposa, e no religioso, o sr. José Fernando da Silva e esposa.

— Realiza-se amanhã, o enlace matrimonial do sr. Hildo Augusto da Silva alto funccionario do Light, enteado do dr. Manoel Almeida Nobre e filho da exma. sra. d. Olivia Augusta da Silva, com a senhorinha Haydée Barboza Ferreira, dilecta filha do sr. Raul Ferreira, alto funccionario de Fazenda da Prefeitura e da exma. sra. d. Julieta Barboza Ferreira.

O acto civil realizar-se-á ás 14 horas, na 7ª Pretoria Civil e o religioso ás 18 horas, na residencia dos paes da noiva á rua Bernardino de Campos, nº. 58.

VIAJANTES

Dr. José de Ribamar Mendes Salazar — Recentemente chegado de São Luiz do Maranhão, encontra-se nesta capital o dr. José de Ribamar Mendes Salazar, funccionario do Ministerio da Fazenda e, um dos mais lidimos representantes da cultura juridica daquelle Estado.

O illustre viajante demorar-se-á alguns mezes entre nós.

— Pelo avião "Electra" da linha da Panair do Brasil, viajaram hontem os seguintes passageiros: do Rio de Janeiro para Bello Horizonte: dr. Affonso Penna Junior, dr. Raul de Sá, Constante Lobo, srta. Suzane Gonçalves, Olympio Pessôa e dr. Salim Chamma; e de Bello Horizonte para o Rio de Janeiro: dr. José Monteiro Machado; Nibio Foltran, dr. Gumercindo do Valle, sra. Anatolia Moraes; srta. Ondalina Guimarães, srta. Carlinda Schuler Jeronymo Simões e Gaston Maigne.

— Procedente da Cidade do Salvador, amerissou no Aeroporto Santos Dumont, ás 15.15 horas, um hydro-avião da linha bahiana da Panair do Brasil, trazendo os seguintes passageiros para o Rio de Janeiro: da Cidade do Salvador, srta. Enedina Passos, dr. Darcy Duque Catão e Leonidas Carvalho F. Pereira; e de Victoria, Alvaro Barreto da Silva e Hugo Silveira Antunes.

— Procedente dos Estados Unidos, com escalas pelos portos do Norte do Brasil, amerissou no mesmo Aeroporto, meia hora mais tarde, a aeronave "Dominican Clipper" da linha internacional da Pan American Airways, trazendo os seguintes passageiros para esta capital: de Miami, srta. Anna E. Taicher, dr. Karl R. Koch e Lee D. Brueckel; de San Juan de Porto Rico, Erich F. Hartert; de Port of Spain Trinidad, Summer Sewell e Reed M. Chambers; de Belém do Pará, dr. Mario de Queiroz e Americo d'Aguiar; de São Luiz do Maranhão, dr. José Ellis Ripper e Adhemar Maia de Aguiar; do Recife, Richard G. Barnett, Milton Soares, Oscar Beraldo Filho e João Busnardo; da Cidade do Salvador, João Macari; e de Victoria Jayme Martins Pinheiro.

— Com destino a Porto Alegre e Buenos Aires, parte hoje, ás 7 horas da manhã, do Aeroporto Santos Dumont um avião "Douglas" da linha internacional da Pan American Airways, conduzindo, entre outros passageiros os seguintes: para Porto Alegre, cel. Denys Horta Barbosa, sra. Rosa de Souza Horta Barbosa e Ezequiel Maristany Junior; e para Buenos Aires, commandante Antonio de Oliveira Nogueira, Frederich P. Willie sra. Ethel I. Willie, Cameron Baird, sra. Doris Jane D. Baird John L. Quigley e Lee D. Brueckel.

LUTO

FALLECIMENTOS

Paulo de Castro Moreira — Falleceu, a 22 do corrente, em sua residencia, á rua Itacurussá, 119, nesta capital, acommettido de subita enfermidade, o sr. Paulo de Castro Moreira.

O extinto occupava actualmente o cargo de secretario da Directoria da Marinha Mercante, lugar a que emprestou acentuado realce em virtude das altas qualidades que adornavam a sua personalidade de cidadão e de funccionario.

Coração bonissimo, espirito culto e nobre caracter, taes os predicados que faziam de Paulo de Castro Moreira, um individuo de selecção, admirado pelos chefes e querido pelos companheiros e amigos.

O seu enterramento realizou-se ante-hontem, saindo o feretro, com o piedoso acompanhamento de seus innumeros amigos, para o cemiterio de São João Baptista.

LIVRARIA ALVES
Livros collegiaes e academicos

Theatro

"O FIM DO MUNDO" NO RECREIO NO DIA 4, ESTRE'A DE MIMI SOUTO

"O fim do mundo" é o cartaz com que inaugura na sexta-feira, a temporada déste anno, a Companhia do Recreio.

Seus autores Custodio de Mesquita e Mario Lago fizeram, na opinião de todos, uma grande peça, que nada ficará a dever ás melhores revistas que têm sido levadas á scena no theatro da Empresa Pinto. Como uma das novidades da estréa sensacional do proximo dia 4, que offrecem ao publico Luiz Iglezias e Freire Junior, teremos o apparecimento da querida vedeta cubana Mimi Souto, em numeros mirabolantes, além do reapparecimento, no elenco de varios outros artistas. No desempenho da mirabolante revista, que terá uma montagem estupenda tomarão parte, além de Oscarito o festejado actor comico n. 1, Eva Tudor, Italia Ferreira, Margot Louro, Helena Hallik, Alzira Rodrigues, Affonso Stuart, Pedro Dias, Manoel Vieira, Armando Nascimento, Benito Rodrigues e outros.

UM ELENCO DE BRASILEIROS NATOS COM PEÇAS BRASILEIRAS

Pela organização que Jayme Costa acaba de apresentar, verifica-se que o seu elenco é composto exclusivamente de brasileiros natos.

E' sem duvida muito sympathica a orientação do illustre comediante que, demonstra assim uma preoccupação mui elogiavel de mostrar termos bons artistas e bons autores, pois o seu repertorio, será tambem composto de peças nacionaes, dando margem a que se revelem á nossa platéa não só os originaes de autores consagrados, mais ainda, os novos autores como Raymundo Magalhães, Bandeira Duarte e Luiz Martins tendo o primeiro já entregue, dois originaes que foram classificados como optimos e serão enscenados na temporada do Gloria, que se inaugurará no proximo dia 18 de março, com a ultima comedia de Oduvaldo Vianna: "O Homem que nasceu duas vezes".

A TEMPORADA NO BOA VISTA DE S. PAULO

No proximo 11 de março estreará no theatro Boa Vista a querida companhia "Canzone di Napoli", tendo á sua frente os populares artistas Salvatore e Pina Faccione.

Em 5 de março embarcará em Napoles, pelo "Neptunia" o "az" da cançoneta napolitana, Vittorio Parisi, que deverá conseguir exito sensacional, como elemento integrante desta troupe.

Dr. Water B. Moreira
Molestias de utero, ovarios, partos e operações
RES.: FERREIRA DE ANDRADE, 12 — Tel. 29-2400
CONS.: ARCHIAS CORDEIRO n. 198-sob.

O ESPECTACULO DE HOJE, NO CARLOS GOMES

No theatro Carlos Gomes realiza-se hoje, ás 8 3|4, o espectaculo da coroação da Rainha do Carnaval, deste anno.

No espectaculo haverá um desfile das Escolas de Sambas e o concurso para escolha da melhor marcha carnavalesca de 1938!

Tomarão parte no programma: Moreira da Silva, Barbosa Junior, Marilia Baptista, Dupla Preto e Branco, Dalva de Oliveira Aristides Silva, Trio A. B. C., e o professor Zé Bacurão, que será o "speaker", Lurvalina Duarte, Isolda Mallo, Diamantina Gomes, Irmão Almeida, Waldomiro Lobo e outros. São organizadores deste programma, Olavo de Barros e Francisco Galvão.

DOENÇAS DO ESTOMAGO, INTESTINOS, FIGADO E NERVOSAS — RAIOS X — PROF. RENATO SOUZA LOPES — Regimes dieteticos, Obesidade, Diabetes. S. José, 83-6º. Tel. 22-7227.

Canções carnavalescas irradiadas pelo Departamento de Propaganda

CARMEN MIRANDA E OUTROS DESTACADOS ARTISTAS NA HORA DO BRASIL

Despertou grande interesse a audição de canções carnavalescas, dada ante-hontem na "Hora do Brasil", do Departamento de Propaganda. Um conjunto escolhido de artistas, do qual fazem parte as irmãs Carmen e Aurora Miranda, Aracy de Almeida, Odette Amaral, Sylvio Caldas, Orlando Silva e o "Bando da Lua".

As irradiações, feitas tambem em ondas curtas, são annunciadas para o mundo em inglez, francez, allemão, hespanhol e italiano, além de portuguez.

Deste modo o Departamento de Propaganda, aproveitando o carnaval faz uma excellente propaganda turistita. Hoje, ainda, aquelles prestigiosos elementos do "Broadcasting" carioca, actuarão na "Hora do Brasil".

Dr. Oswaldo Barbosa
PROF. DE CLINICA MEDICA DA FACULDADE DE MEDICINA DO PARA'
Doenças do figado, estomago, pulmões e coração
Installações completas de electricidade medicas, raio X, alta frequencia, banhos hydro electricos e de luz, raios ultra-vermelhos e ultra-violetas.
EXAMES DE LABORATORIO
CONSULTORIO, 7 de Setembro, 135, 3.º and. 22-0598.
RESIDENCIA — Rua Paulino Fernandes, 82 — Botafogo — 26-2281

4 formidaveis bailes
26, 27, 28 e 1º
"Nos têmpos de Cesar"
Reconstituição do Colyseu, de Roma. Farta distribuição de brinquedos nas "matinées" infantis.
CARNAVAL 1938
ALHAMBRA

METRO
PASSEIO, 62 • TELS. 22-6490 • 6141
O primeiro cinema no Rio dotado de poltronas estofadas e apparelhamento de ar condicionado.
UM ROMANCE NA INDIA PERIGOSA E ENYGMATICA...
HOJE
MEIO DIA 14 · 16 · 18 · 20 E 22 HORAS

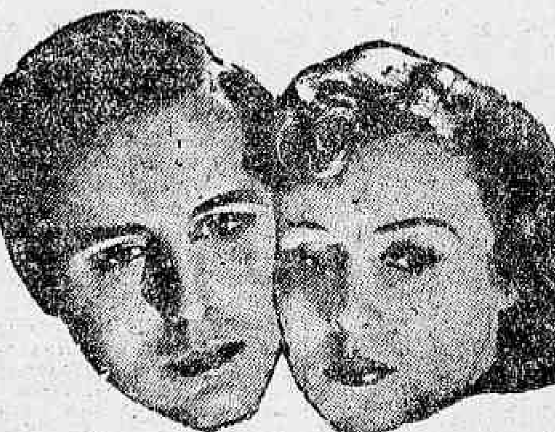

A Cadeira nº 13
"The Thirteenth Chair"
MADGE EVANS • LEWIS STONE
ELISSA LANDI • THOMAS BECK
HENRY DANIELL • JANET BEECHER
RALPH FORBES
DAME MAY WHITTY
IMPROPRIO PARA MENORES ATE' 14 ANNOS
POLTRONA 4$400 ESTUDANTES 2$200
Nenhum film estreado no "Metro" será exhibido em outros Cinemas do Rio antes de passados 60 dias de suas exhibições neste Cinema.

O proximo inicio do anno lectivo, nas escolas primarias municipaes

DETALHES A PROPOSITO DAS MATRICULAS

De 4 a 12 de março vindouro, conforme instrucções a respeito baixadas pelo dr. Mario Casasanta, director do Departamento de Educação da Prefeitura, acham-se abertas nas escolas primarias diurnas, do Districto Federal, as matriculas para o anno lectivo de 1938.

Por occasião da matricula, será pedido ao pae ou responsavel do matriculando, o cartão de matricula (verde) que lhe foi fornecido em dezembro de 1937, e lhe communicado os termos do artigo 130, da Constituição Federal de 10 de novembro de 1937. Segundo o referido artigo a escola exigirá dos que não alegarem ou notoriamente não puderem alegar escassez de recursos, uma contribuição modica e mensal para a Caixa Escolar, de dois mil réis.

Os alumnos que desejarem confirmação de matricula em escola diversa da que então vinham frequentando, deverão pedir nesta, devidamente preenchida, uma ficha de matricula branca, para apresental-a á nova escola.

Na admissão á 1ª série escolar, não será permittida a matricula, salvo excepção em casos especiaes, sem prova de certidão de idade.

O inicio das aulas dar-se-á a 11 de março, devendo em cada turno escolar realizar-se uma pequena solennidade alusiva ao facto, com o comparecimento dos paes ou responsaveis que para isso serão convidados.

Clinica Medico Cirurgica do
Dr. Americo Caparica
CONSULTORIO:
RUA VISCONDE DO RIO BRANCO, 31
Elevador — Telep. 22-2949
Diariamente das 4 ás 9 horas
RESIDENCIA:
R. PAULO FRONTIN, 103
2.º andar — Tel. 22-7804

NA PREFEITURA

Estiveram no gabinete do prefeito: commandante Waldemar Motta, capitão Romão Leal, srs.: Acoucio Torres, Hugo Carneiro, Jorge Mattos, lio de Moraes, Aldo de Souza lhete, Wladimir Bernardes, Julio de Mortes, Aldo de Souza Lobo, Sylvio Quintella, Djalma Côrtes, João Baptista Torres, Pereira Motta Walter Manso Sayão e padre Barbosa Lima.

— Pelo seu assistente militar, cap. Isolino Ulha, o sr. prefeito fez-se representar no embarque do coronel Oswaldo Cordeiro de Farias, que seguiu, hoje, para Porto Alegre.

Dr. Francisco Xavier da Silva Guimarães Jr.

7.º DIA

Alvaro Guimarães senhora e filhos, Dr. Paulo Alonso senhora e filhos, dr. Joel de Magalhães Marques senhora e filhos, Viuva dr. Justino de Menezes e filha, dr. Adalberto Guimarães, Viuva Jorge Guimarães e filhos e Esther du Vernay, convidam a todos os parentes e amigos para assistirem a missa que por alma do seu inesquecivel **CRIQUITO** mandam celebrar no altar mór da Cathedral de São João Baptista em Nictheroy, amanhã, sabbado, 26 do corrente, ás 9 horas.

Providencias sobre o sorteio para acquisição da casa propria pelos associados do Instituto dos Commerciarios

O Conselho Administrativo do Instituto dos Commerciarios resolveu, em sessão de 19 do corrente, que os associados contemplados no sorteio da Carteira Predial, nenhuma providencia devem tomar relativamente ás suas propostas antes de serem chamados a exame medico, a que devem ser submettidos para realização do seguro, na forma das instrucções em vigôr.

Attendendo á conveniencia de facilitar os meios para acquisição de casas pelos referidos associados, realizando assim os objectivos visados pela Carteira Predial, a administração Central do Instituto vae solicitar as necessarias providencias ao ministro do Trabalho.

Entre as providencias a serem solicitadas ao titular daquella pasta, figura a revogação do dispositivo das instrucções baixadas em 22 de junho de 1937, que só permitte a acquisição de predios com menos de 5 annos de construcção, afim de que o julgamento da acquisição, a esse respeito, fique ao criterio dos serviços de engenharia da Carteira.

Arte, Alegria, Encanto!

CASINO PALACE HOTEL
PETROPOLIS
DIAS 26 — 27 e 28
FORMIDAVEIS BAILES DE CARNAVAL
Reserva de mesas phone: 2269
Diariamente numeros de attracções!
PETROPOLIS POSSUE O CLIMA MAIS AMENO DO BRASIL

D. QUICHOTE DE LA MANCHA

(De MIGUEL CERVANTES)

(Continuação) (26)

ardor da mais enfadosa sésta do verão, estendido sobre a ardente areia, envia suas queixas ao piedoso céu. Destes e daquelles, e daquelles e destes, livre e desenfadadamente vae triumphando a formosa Marcela. Todos nós outros, que a conhecemos, estamos á espera de ver em que virá a parar sua altiveza, e quem será o ditoso que domine ao cabo condição tão rigorosa, e se goze de lindeza tão perfeita. Por ser tudo que deixo contado verdade tão averiguada, entendo que tambem o é o que o nosso zagal ouviu que se dizia da causa da morte de Crisóstomo. E assim vos aconselho, senhor, não deixeis de assistir amanhã ao enterro, que ha de ser muito para ver, porque os amigos de Crisostomo são muitos, e daqui ao logar onde elle mandou que o enterrassem não dista meia legua.

— Não me hei de descuidar — disse D. Quixote — e agradeço-vos o gosto que me haveis dado com a narração de tão saboroso conto.

— E ainda eu não sei a metade dos casos succedidos aos amantes de Marcela — replicou o cabreiro — mas não era impossivel encontrarmos amanhã pelo caminho algum pastor que nol-os dissesse. E por agora, bem será que vos vades dormir debaixo de telha, porque o sereno vos poderia fazer mal á ferida, posto que o meu remedio é tal, que não tendes muito de que vos arrecear.

Sancho Pança, que já dava ao diabo o tão estirado falar do cabreiro, fez por sua parte diligencia para que o amo fosse pernoitar na choça de Pedro. Assim o fez D. Quixote; e o mais da noite o levou em memoria de sua senhora Dulcinéa, á imitação dos namorados de Marcela.

Sancho Pança lá se acommodou entre Rocinante e seu jumento, e dormiu, não como amante desfavorecido, senão como homem moido de coices.

CAPITULO XIII

Em que se dá fim ao caso da pastora Marcela, com outros successos

Mal que o dia começou a apparecer nas varandas do Oriente, quando dos seis cabreiros cinco se levantaram, e foram despertar a D. Quixote, e preguntar-lhe se estava ainda resolvido a ir ver o famoso enterro de Crisostomo, que, sendo assim, elles lhe fariam companhia.

D. Quixote, que outra coisa não desejava, levantou-se, e ordenou a Sancho apparelhasse o Rocinante, e albardasse o burro com presteza, o que elle fez; e assim se puzeram logo todos a caminho.

Não tinham andado um quarto de legua, quando, ao atravessarem uma senda, viram vir para elles obra de seis pastores vestidos com pellicos negros, e as cabeças coroadas com grinaldas de cipreste e amargoso eloendro; e empunhava cada um sua vara grossa, vindo no mesmo rancho dois fidalgos a cavallo, para de jornada muito bem vestidos, e com tres moços, que a pé os acompanhavam.

Logo que chegaram uns aos outros, saudaram-se cortezmente para onde iam, souberam que todos elles iam para o logar do enterro; e assim, deram em caminhar de parceria. Um dos de cavallo disse para o companheiro:

— Parece-me, senhor Vivaldo, que havemos de dar por bem empregada a demora que tivermos em ver este famoso enterramento, que bem famoso não póde elle deixar de ser, segundo as estranhezas que estes pastores nos têem contado, tanto do morto, como da pastora sua homicida.

— Assim acho eu tambem — respondeu Vivaldo; — não só um dia gastára eu, senão até quatro, pelo interesse de presenciar esta novidade.

Preguntou-lhe D. Quixote o que era que tinham ouvido de

(25-2-938) (Continua)

Dramaticas as Consequencias do Ultimo Temporal

Diario Carioca

Anno XI — Numero 2.979 Rio de Janeiro, Sexta-feira, 25 de Fevereiro de 1938 Praça Tiradentes n.º 77

Onze Cadaveres Estão Sob o Escombros dos Predios Sinistrados

PROSEGUEM OS TRABALHOS PARA O DESCOBRIMENTO DAS VICTIMAS DO DESMORONAMENTO

Gloria Ochiuzzi a unica sobre vivente da Travessa Cassiano

A população carioca está ainda sob a intensa impressão de pavor que lhe causou a terrivel tromba dagua caida sobre a cidade, ás primeiras horas da tarde de ante-hontem.

Tão violento foi o temporal, que até os pontos mais centraes da cidade, onde jamais havia chegado o flagello das enchentes, soffreram grandes prejuizos, transformando-se as suas ruas e praças em verdadeiros rios.

Nos morros e nos logares altos, o temporal tomou proporções mais aterrorizadoras, por isso que as aguas descendo com impetuosidade e em grande volume, pelas vertentes, tudo arrastava, indo ás vezes attingir quintaes e porões de velhos predios, causando-lhes damnos irreparaveis, como aconteceu na Travessa Cassiano, nas ruas Dias de Barros e Barão de Petropolis.

A TRAGEDIA DA TRAVESSA CASSIANO

De todas as occorrencias dolorosas produzidas pelo terrivel temporal de ante-hontem, a que mais emocionou o espirito publico foi a que se desenrolou na casa VI de uma pequena avenida existente na Travessa Cassiano.

Ali, ha treze dias, apenas, residia a familia Ochiuzzi, constituida do casal Miguel e Aurora Ochiuzzi e de seus filhos Gloria, de 19 annos; Derna, de 16; Marina, de 14; Didimo, de 12; Neife, de 7; Del Prete, de 4 e Lauro, de 2. Dessa familia apenas escapou a filha mais velha, que se achava no escriptorio em que é empregada, na rua da Lapa.

SALVOU TRES CRIANÇAS

O pedreiro José Pereira da Silva, de 46 annos, casado, brasileiro e residente á rua Gonçalves nº 80, praticou uma acção que o colloca em situação de destaque entre aquelles que se sacrificaram pela vida do proximo. Quando descia a travessa Barão de Bom Retiro, ao confrontar o predio numero 21, que está em obras, viu tres crianças que agarradas procuravam livrar-se da correnteza, em grande perigo. Corajosamente o operario atirou-se á agua e com enorme sacrificio conseguiu arrancar do turbilhão das aguas as tres crianças, salvando-as assim de morte horrivel.

Na ansia de salvar os pequeninos, o abnegado pedreiro feriu-se, indo procurar os soccorros da Assistencia Municipal.

As crianças salvas pelo sr. José Pereira da Silva são: Moacyr, de 9 annos, filho de Albino Fernandes, residente á travessa dos Prazeres nº 16; Maria da Conceição, de 13 annos, residente á rua Candido de Oliveira nº 16 e Nancy, de 9 annos, filha de Alvaro Fernandes, residente á travessa dos Prazeres nº 18. Essas crianças soffreram tambem escoriações pelo corpo.

VAE CAIR A CASA Nº. 20 DA TRAVESSA CASSIANO

Por determinação da Prefeitura, as autoridades policiaes do 6º districto fizeram evacuar o predio nº. 20 da Travessa Cassiano que ameaça ruir. Esse edificio, que é de construcção antiga está em pessimo estado de conservação.

RUIU UMA CASINHA NA RUA LUIZ VARGAS

Na rua Luiz Vargas no nº. 106, ha uma pequena avenida de seis casinhas, uma dos quaes soffreu alguns damnos por occasião das chuvas da semana passada. Ante-hontem, com a violencia do temporal, essa casinha ruiu por completo, por pouco não soterrando a familia que nella residia cujo chefe é o operario Jorge de Oliveira.

FLORENTINO, o filho mais joven do casal Ochiuzzi, sepultado tambem sob os escombros

A joven Berna Ochiuzzi, sepultada sob os escombros

DESENTULHADO OS PREDIOS SNISTRADOS

A Prefeitura enviou para a Travessa Cassiano, afim de batalhar no desentulho dos escombros, um possante guindaste e uma turma de mais de 60 homens. Os trabalhos de desentulho dos cadaveres, continuam com grande intensidade.

EM PERIGO UM QUARTEIRAO INTEIRO

A situação dos fundos da rua Dias de Barros, que ficam a cavaleiro da rua Hermenegildo de Barros, é extremamente precaria. Com as chuvas de ante-hontem, alguns delles soffreram pequenos desabamentos na base dos alicerces. As familias que residem nesses predios achamse sobresaltadas tendo já algumas procurado refugio nas casas em que ha certeza de segurança.

NA RUA LUIZ DE CAMOES

Grandes damnos soffreu o predio sito á rua Luiz de Camões nº. 83, no qual está installada a fabrica de canivetes de Gomberg & Cia., Ltd.

As paredes do referido predio amoleceram, ameaçando os predios vizinhos e obrigando os moradores do nº. 85 a effectuar uma rapida mudança.

A policia local compareceu, e determinou o fechamento da fabrica.

A TERRA DOS ENTERRADOS VIVOS

(Conclusão da 6ª pag."

dividuo é acorrentado junto á parede, perto de sua estante, para que possa deitar-se e o balde commum que constitue o unico systema de fossa.

Os francezes são realistas; não têm nada de romantico. Castigam os prisioneiros insubmissos de tal maneira que poucos podem supportar os castigos. Mas um homem que demonstre que é capaz de seguir estrictamente o regulamento, tem probabilidade de subir, em vez de descer ainda mais. Se sua conducta continua sendo exemplar, é transferido de uma cella para outra, de regime cada vez menos severo. Com aquelles primeiros delinquentes a França emprega um curioso systema de dupla pena. Uma sentença de 7 annos, na realidade é de 14; o individuo deve passar 7 annos no presidio e outros 7 como "liberado", permanecendo na colonia como num exilio. Depois desse tempo, se puder pagar sua passagem, estará livre e poderá regressar á patria.

Até servindo nessa situação de "liberado", o prisionero da terra firme tem um estranho modo de liberdade. Depois que cumpriu sua trivial tarefa diaria, pode descansar sob as palmeiras e dormir, ou jogar dominó bebendo copos de vinho, ou, ainda, ir á casa de sua mulher, para passar o resto do dia com ella. A' tarde pode jogar football ou tennis. A unica pena que tem de cumprir é recolher-se á noite á cella.

Podem trabalhar no genero de trabalho que quizerem. Se têm uma profissão são livres de preferil-a. Se revelam capacidade de se desempenhar bem dos seus officios, podem ser empregados fora da prisão por pessoas indicadas pelas autoridades. O empregador remunera o homem com o salario e o governo lhe paga mais tres dollares mensaes. O melhor cantineiro de Cayenna é um preso designado para esse officio.

Uma vez que um homem cumpriu a sua sentença e se tornou livre, deve orientar a sua propria vida. Se não pode deixar a colonia, o governo não faz nada para ajudal-o. Em Cayenna ha 13.000 pessoas. Uma de cada quatro é liberado, vivendo no desterro, e todas fazem esforços desesperados para supportar a vida. Trabalham nas ruas. Vivem pelo mercado e rogam ás negras que lhes deixem levar suas bagagens por uma moeda. Esses homens fazem qualquer coisa para conseguir alimento, menos o que seja contra a lei e que os possa levar novamente ao presidio. Se um desses individuos volta para o presidio, vae directamente para os calabouços horriveis; por isso elles preferem morrer de fome fora. A maioria delles, de facto, morre lentamente; somente bem poucos conseguem reconquistar uma certa situação e relativo exito. O commercio de leite em Cayenna, por exemplo, é feito por arabes libertos, e outros chegam a ter estabelecimentos de pequenos negocios.

Esses individuos têm tambem familia. Naturalmente que a lei prohibe os casamentos. Mas numa communidade em que um sobre tres é leproso e um de cada cinco soffre de elephantiasis, ninguem se preoccupa com o facto accidental de que os nove decimos dos meninos nascidos sejam naturaes. Em resumo, se um pae quer declarar sua paternidade, deve apresentar uma declaração escripta.

Uns poucos desterrados se estabeleceram na Guyana para levar a melhor vida possivel; mas virtualmente todos perdem a esperança de se verem livres daquelle meio de pesadellos. O caminho da liberdade está na selva, na mata virgem impenetravel, refugio do jaguar, de serpentes venenosas que podem matar a um homem em menos tempo do que elle levará a contorcer-se. O fugitivo pode cair exausto e ser devorado pelas formigas vermelhas.

— Quando chegam as formigas — disseme um prisioneiro — o individuo pode considerar-se um mortal feliz se tiver forças para cortar a garganta.

Mas se escapa disso, ficam ainda os negros das selvas que apanham o fugitivo para leval-o de volta pela somma infima de tres dollares de recompensa.

E se consegue escapar da selva e dos negros, resta ainda a policia hollandeza ou do Brasil e da Venezuela, que os devolvem de accordo com o tratado das Guayannas.

O governo regula a pesca e as Industrias Derivadas

(Conclusão da 1ª pag)

fissionaes da pesca merecem toda a attenção do governo; que o commercio e a industria do pescado não têm sido devidamente impulsionados pelo poder publico, ficando os mercados internos entregues aos productos de origem estrangeira; e, finalmente, que os assumptos relacionados com essas actividades devem ser objecto de estudos technicos, resolve instituir uma taxa, denominada "expansão da pesca", destinada a desenvolver a pesca e industrias derivadas e a amparar a classe dos pescadores e a ampliar o Serviço de Caça e Pesca, do Departamento Nacional da Producção Animal, reajustando-o ás necessidades do paiz.

A referida taxa recairá sobre os productos industriaes da pesca, procedentes do estrangeiro, e será cobrada, juntamente com os despachos alfandegarios, á razão de trezentos réis ($300) por kilo liquido de mercadorias. Para os effeitos de cobrança da taxa referida, são considerados como productos industriaes da pesca todos os artigos alimentares ou não, cuja materia prima animal tenha origem aquatica, qualquer que seja o processo de fabricação ou conservação; sendo o producto da arrecadação levado a conta da receita geral da Republica. Por este decreto-lei fica criada a Caixa de Credito para pescadores e armadores de pesca, a qual funccionará com os recursos previstos em artigo deste decreto.

Colhido por omnibus

Quando atravessava hontem, á noite, a avenida Cavalcanti, em frente á estação de Engenho de Dentro, o commerciario Estephan Curi, branco, solteiro, de 23 annos de edade, foi colhido pelo omnibus nº 105 da Companhia Cruz de Malta, soffrendo contusões e escoriações generalizadas.

O chauffeur fugiu. A victima foi soccorrida pelo Posto de Assistencia do Meyer, onde ficou em repouso.

As autoridades do 22º Districto Policial tomaram conhecimento do facto.

Transformada em Carro Blindado

De dentro da ambulancia os guardas abriram fogo sobre os soldados — Um popular ferido — Conflicto na estação de Ramos

Ramos, a movimentada estação do suburbio da Leopoldina, viveu hontem, á noite, horas de intensa vibração com um caso inedito na chronica da cidade.

Dois guardas civis afim de fugir a um bando de militares, assaltaram uma ambulancia e de dentro desta despejaram intensa fusilaria contra os soldados, ferindo um popular que nada tinha a ver com o caso.

GUARDAS VERSUS SOLDADOS

Em frente ao predio da estação de Ramos, conforme testemunho de varias pessoas tomado pela policia local, achava-se estacionado um caminhão da Fabrica de Mascaras contra Gazes, quando delle se approximaram dois guardas-civis dirigindo-se um delles ao chauffeur e scientificando-o de que naquelle local não era permittido o estacionamento de vehiculos.

O militar, talvez respondesse asperamente ao policial, surgindo então, entre elles, forte altercação.

Azedaram-se os animos e houve troca de sopapos entre os tres homens.

MAIS SOLDADOS

Em meio da luta, os guardas notaram a approximação de varios soldados que accorriam em defesa do collega e por isso, fizeram uso de suas armas, sendo respondidos.

Inferiores em numero, os dois policiaes trataram de abandonar o terreno, disparando tiros de quando em vez e evitando serem feridos pelas balas contrarias.

TRANSFORMADA EM CARRO BLINDADO

Tilintando, surge subitamente uma ambulancia do posto de Assistencia da Penha e os dois fugitivos, na imminencia de serem alcançados resolveram servir-se della para escapar e, fazendo signaes, fizeram-na parar.

O facultativo que ouvira os tiros, julgou ao ver os guardas acenarem que houvesse algum ferido e por isso, apeou do vehiculo. Os guardas então, embarcando no mesmo, obrigaram o motorista a recomeçar a marcha, abandonando o medico na rua, arriscado a ser attingido pelos projectis dos dois bandos que continuavam a atirar.

Os policiaes de dentro da ambulancia transformada em carro blindado, despejaram uma saraivada de balas sobre os contrarios.

UM FERIDO

Serenados os animos após o desapparecimento da ambulancia, verificou-se estar ferido um popular. Tratava-se do operario Cezar Ribeiro, de 18 annos, solteiro e morador á rua Felisberto Freire, 331 e que fôra attingido no braço direito por um dos projectis.

A Assistencia medicou-o convenientemente.

Pela policia local, foi aberto inquerito afim de ser apurado o numero dos guardas e a quem cabe a responsabilidade do conflicto.

Tomam posição os partidos francezes

(Conclusão da 1ª pag.)

se oppoz á politica de cerco á Allemanha.

O ex-premier tem sido nestes dias o alvo de grande attenção porque os seus pontos de vista poderão crystalizar dentro do Parlamento um movimento que resulte em uma modificação na politica externa similar á que recentemente occorreu na Grã Bretanha.

O sr. Flandin disse que o cerco da Allemanha levaria á guerra. A França, accrescentou, não toleraria que lhe fosse feito um cerco. Disse mais que chegou o tempo em que a França deveria contar comsigo mesma. Entretanto, isso seria possivel, unicamente, nas seguintes condições:

1º) — Desenvolver o seu poder militar ao maximo.

2º) — O armamento potencial da França tambem deve ser desenvolvido ao ponto maximo.

3º) — As Finanças publicas devem ser collocadas em bases solidas e capazes de supportar a politica de armamento.

Proseguindo, disse que a politica interna da Frente Popular fracassou e que um governo de concentração de que participassem os communistas sómente serveria para perturbar os esforços da França no sentido de reforçar sua posição.

4º) — A politica externa da França deveria ter bases mais realisticas do que as actuaes concepções ideologicas.

A politica externa da França deveria ser baseada mais no espirito imperial do que no espirito europeu. A Entente entre a Grã Bretanha, França, Allemanha e Italia é necessaria, por isso, se é que a França deseja desempenhar o seu papel como potencia imperial.

Finalmente, o sr. Pierre Flandin disse: "A politica franceza, na verdade, não deve desinteressar-se da Europa, mas amanhã deve tornar-se mais imperial do que européa". — (U. P.).

O Dia dos Blocos

REALIZOU-SE, HONTEM, O DESFILE DESSAS AGREMIAÇÕES NA AVENIDA RIO BRANCO

Transferido de domingo ultimo realizou-se hontem o "Dia dos Blocos" iniciativa do nosso confrade Antonio Velloso (K. Nôa) patrocinado pelo "Correio da Noite".

Ao interessante certame que teve logar na av. Rio Branco compareceram diversos blocos para submetterem-se ao julgamento da commissão organizada por aquelle vespertino.

Os blocos desfilaram na seguinte ordem:

"Bahianinhas Suburbanas", da estação de Sampaio; "Não Posso me Amofinar" do Engenho de Dentro; "Alliança de Quintino", da estação de Quintino Bocayuva; Innocentes de Catumby", "De Lingua não se vence", da estação de Madureira: "Turunas de Monte Alegre" e "Floco Renascence", da estação de Oswaldo Cruz.

Embora a commissão julgadora não tivesse proferido o seu "veredictum", julgamos pelo que observamos, e pelos applausos colhidos, que os "Turunas de Monte Alegre", vencedores do anno findo, lograram novamente a victoria.

A nova lei do Imposto do Consumo

(Conclusão da 1ª pag.)

como possivel, a hypothese, terá o governo de reformar a lei, alterando-a, no sentido de adaptal-a ás necessidades das classes conservadoras, harmonizando essas mesmas necessidades com os interesses do fisco.

A experiencia — que é e sempre foi a melhor e mais autorizada conselheira — tem mostrado que o systema de se ouvir as suggestões do publico, é o meio melor de se legislar. O Poder Legislativo do Brasil nunca procurou seguir esse methodo e, se o fez, foi em casos rarissimos. Succedia, dahi, serem muitas das suas leis inteiramente prejudiciaes aos interesses publicos e, não poucas vezes, receberam por esse motivo, o véto do presidente da Republica.

A troca de idéas com as classes attingidas pelos dispositivos legaes sempre resulta e[illegible] ficio reciproco — daquellas classes e do governo. Tem sido esse o criterio adoptado, quasi sempre, na elaboração das leis sociaes do Ministerio do Trabalho.

O imposto de consumo é uma tributação que vae attingir a maior organização do paiz — o commercio, as industrias a lavoura. Della vem a grande parte da receita para a Nação. E, indirectamente, ella envolve todo o povo, porque o consumidor é, de facto, quem paga o imposto. Tem ahi, o sr. Souza Costa, o aspecto real da questão que, de certo, não escapará á sua observação de homem culto e intelligente.

Ninguem contestará a razão [illegible] da Fazenda quando este diz que não se póde alongar "por tempo indefinido" a execução de uma lei que interessa sobremodo á situação financeira do paiz. Acontece, porém, que o "tem[illegible] do" poderá ser limitado. Basta que seja publicado o projecto, dando-se o prazo improrogavel de 30 dias para a apresentação de suggestões. Estas, depois de apreciadas pelo governo ou seriam rejeitadas ou então seriam aproveitadas, no todo ou em parte.

Colhido por auto

Medicou-se hontem, no Posto Central de Assistencia, o menor Jorge Martins, de côr branca, com 16 annos de edade, cyclista, morador á rua General Caldwell, no 116, que apresentava contusões generalizadas.

O referido menor foi colhido por um auto na rua do Camerino.

Victima de auto

Apresentando fractura da perna direita e braço esquerdo, medicou-se, hontem, no Posto Central de Assistencia, sendo internado no Prompto Soccorro, o commerciario Jalemy Pinheiro, de 27 annos de edade casado, morador á rua das Andorinhas, 61, que fôra victima de um accidente de auto na avenida Francisco Sá.

Atropelado por auto

Na rua Frei Caneca, um auto de praça atropelou hontem, á noite, o menor Alberto Martins Coelho, de 14 annos de edade, operario, morador á rua Saldanha Marinho n. 41, casa 5, que recebeu uma ferida contusa na cabeça.